中華郵局特准掛號立券之郵政件

清血解毒藥水

吳興東吳第三中學校啟事

此次罷課風潮本校除少數學生自行離校外其餘正科預科諸生業已於五月三號起一律照常上課誠恐各界誤會特此佈聞　校長魏鏡德啓

時報

THE EASTERN TIMES.

中華民國九年五月八日即舊曆庚申年三月二十日

西歷一千九百二十年五月八日　星期六

第五千六百八十八號

今天四張售大洋三分

本館開設上海望平街第六號電話一千二百零一號

外埠寄報連郵費
◎中國境內 逐日寄全年十二元半年六元
◎日本境內 逐日寄全年十二元半年六元
◎歐美各國 全年十八元半年九元
(報費先惠郵票不收)

廣告刊例
封面二行起碼第一天每行一元
第二天以後每行七角五分
後幅三行起碼第一天每行四角
第二天起每行三角
短行以五十字起碼第一天每字四厘
第二天起每字六厘

本館因建築新屋拆卸舊機致報紙間有不能按日送到之處殊為歉仄一俟新機裝竣必不致再有延誤　時報館啓

閱本報諸君鑒

本報今日第四張實業周刊閱者注意

上海商業儲蓄銀行敬謝來賓

敬啓者昨日敝虹口分行開幕承各界諸公惠臨指教並蒙寵賜頌辭聯幛不勝榮幸敬特登報道謝諸希公鑒　乙118

聖約翰大中兩學招考新生

欲知章程請看後幅

三友實業社有限公司開股東年會公告

茲定於夏正四月十三日在上海東新橋洋貨商業公會內開股東年會自午後三時起報告營業情形及帳畧並選舉董事監察人務祈各股東早臨為盼除專函通知外特此奉聞　董事會謹啓　乙136

上海郵務管理局通告

本郵務長請假回國奉交通部郵政總局令准即於本日將上海郵區內郵務事宜移交署副郵務長西暫行代理此布　郵務長李齊

中華民國九年五月七日

上海郵務管理局通告

本署副郵務長奉交通部郵政總局令暫行代理上海郵區內郵務事宜業於本日准卸任郵務長李移交前來當即視事此布　署副郵務長西密司

中華民國九年五月七日

上海郵務管理局通告

為通告事照得本郵局與英國及愛爾蘭互通滙兌業於本年四月二十四日開辦仰即知悉此告

中華民國九年五月七日

新世界請看春季大跳浜門泰照舊

李仁保元告白

[illegible]辦後海安公益慈善事各有專員經理元久斷絕關係元本無足重輕乃有與元絕不相涉之人冒元名搪塞恐滋誤會特此登報告白

廣肇義學為五月九日事通告全體學生

去年五九停課一天今年是日適值星期例在停課惟是日一切會操及各種遊戲亦應一律停止以誌不忘　乙138

招商局新銘快輪准于本月二十日即禮拜六晚開往烟台天津

本輪賬房關謹啓

自由布上市

茲有華僑自美國帶來最新流行之葵樹布又名自由布為春夏兩季女界之適宜着品　花樣翻新緊結耐用存貨無多購者從速　寄售處北四川路武昌路口恒裕和昌記洋貨號　乙120

上海四明商業儲蓄銀行發息廣告

啓者本行己未年份決算各項帳目及支配股利案業經董事會議決擇於夏歷四月初一日起發給併附帳畧請各股東持息單來行收取為荷

夏奇峯啓事

頃閱新聞報申報載過激派在滬活動之查禁一節賤名亦列在內殊深駭異按奇峯是否與其他諸人組織中日俄韓四國聯合會姑不辯論然奇峯並未至法界永樂里更未知各工團覆按二二回國華工同人會宗旨專為協助回國華工同人會之事當日報紙所載回國華工同人會名義奇峯未列入可為覆按之性質適不相同故與其他工團之動作絕不相同此次五一紀念奇峯並未加入至於工黨之組織則無參加之事實是此次盧議事使據偵探之報告可謂毫無根據事關重要不得不加辨明俾社會得知真相此啓

商務印書館有限公司舉行股東年會廣告

茲定於五月八日(即舊歷三月二十日星期六)在上海寶山路本公司印刷製造廠內新建總工場開本公司股東年會自午後三點起報告民國八年營業情形及帳目並決定分派官利餘利數目提議事件屆時務祈各股東早臨為盼除專函通知外特此奉聞再自登報日起至開會日止停止股票過戶合併奉聞

上海商務印書館董事會謹啓　九年四月二日

新法修身　新法國文

這兩種教科書是最近出版的材料方法很新穎分量支配很適當諸君一看便知道是國民學校裏用書從來沒有過的

新法修身教科書 教授案 前四冊每冊七分　對折三分半
新法修身教授案 前四冊每冊二角四分　對折一角二分
新法國文教科書 教授案 前四冊每冊一角　對折五分
新法國文教授案 前四冊每冊四角　對折二角

商務印書館發行

志書局公啓

淮軍武功

隴秦豫海鐵路廣告

敬者本年五月一號為本路短期公債還本並第一屆付息之期所有應付本息業經全數撥交經售該債票銀行以備到期照付凡持有本路債票者屆期請攜票逕向經售銀行支取本息可也特此布告週知　乙4567

羣學會附屬甦啞學校招生

改造殘廢使受職業陶冶○十至十五歲之聾啞男女隨時可收并酌辦寄宿○貧苦者酌量免費○校址在上海南門中華路本會○章程郵索即寄○董事部王一亭等顧問部黃任之等會計董事姚伯鴻名譽校長　同觀耘啓　甲4367

寧波旅滬同鄉會徵求大會廣告

敬者本會舉行徵求大會組成四十隊分隊徵求廣請同鄉入會定以一月為期自陰歷三月一日起至月終止入會會費分為四種會員一元特別會員四元永遠會員一百元入會者可向徵求員隨填志願書當即掣付臨時收據為憑再行換取正式收據及紀念徽章並另備捐啓隨帶勸募如蒙撥款助捐更所歡迎請踴躍贊助以聯鄉誼惟敦請未偏殊深歉仄倘有熱心諸君願為另組隊長或担任隊員者尚祈隨時蒞會組合共襄盛舉無任盼禱　總隊長王正廷啓　名譽會董十元凡我同鄉務　乙4524

上海東萊銀行開幕廣告

本行向設分莊於本埠已越兩載茲因改組分行定於陽歷五月十六日陰歷三月廿八日正式開幕行址設英租界北京路仁美里口第一千二百七十一號　乙121

中華書局

讀書之導師　作文之材料

作文類典

手此一書可當新書數百種備舊

布面洋裝一冊 定價二元四角 預約一元二角
紙面洋裝四冊 定價二元 預約一元
陽歷五月底出書預約同時截止

文字上之成語及學術語十分繁且博、初學作文最感困難者莫過於此、東西各國此種書籍甚多故作文不甚困難、而成材至多本書分三十餘門、二百數十類文字上應用之典故事實、以及各科學術之普通名詞、無不完備手此一書則臨文需用之材料、依類尋覓不難得心應手、並附筆畫索隱閱讀書報時遇有不解之處可依第一字之筆畫檢之可作辭書之用全書類目列下、

國家門九類　財政門六類　教育門六類　衛生門八類　礦物門六類　器物門十二類　文藝門十二類　性情門十四類　法律門九類　軍事門八類　道德門二十類　理化門三類　實業門八類　天文門九類　禮樂門四類　人事門三十八類

政府門九類　交通門四類　倫紀門十二類　動物門六類　衣食門七類　地理門十四類　宗教門七類　婦女門十類　職官門十一類　外交門七類　生理門十類　植物門四類　居處門七類　時令門六類　人品門三十六類

(庚33)

六朝墓誌菁華預約廣告

六朝墓誌近出土者愈多一日綜計之不下數千種本局多方蒐羅細心選擇得四集定價十二元特價六元先收二元分四期出書每期取書一期印有預約五百部定陽歷五月底出版以後每兩月出書一期

最精者一百種秀麗古樸神妙精能加以文字清晰拓工精好不獨今照原樣石印絲毫無差分為四集定價十二元特價六元元第一期樣本函索即奉臨池家欲出唐宋之藩籬入魏晉之堂奧者舍此莫屬矣

上海　北京　天津　有正書局啓

新青年

第七卷　第六號

定價每冊五角

每冊郵費 國內五分 國外日本五分 其餘二角

勞動節紀念號

出版

上海棋盤街　羣益書社發行

國民經濟學原論

預約只有三天了

外埠以發信日為準

定價三元六角　預約一元八角

郵費 國內每部二角 日本每部三角 其餘各國六角

預約五月十號截止

上海棋盤街　羣益書社

紀念書券

敬啓者敝局去歲舉行二十周年紀念為優待顧客起見曾奉贈紀念書券以酬高誼光陰迅速轉瞬一年凡存有此項書券者祈於陽歷五月十六日以前向敝局換取出版書籍過期無效尚祈諒之

北京有正書局謹啓

綏遠副券明天開獎

十八期 慈善正券 重訂新章 每張售銀六元 額設三萬張 零售每條六角 頭獎五萬元 准于夏曆四月十二日開獎

第四期 慈善救濟皖賑副券將近開獎

浙江塘工副券 第十八期 准於陰曆三月二十九日開獎

安徽副券後天開彩了

河南救濟總局提賑第四期副券大獎

頭獎 第一萬一千八百三十一號 杭州和記承銷
二獎 第一萬四千八百六十二號 本埠老通源承銷
三獎 第三萬八千七百五十號 漢口分局承銷
四獎 第一萬八千三百四十四號 杭州和記承銷
四獎 第三萬五千二百七十號 杭州和記承銷
五獎 第三萬五千三百九十五號 本埠大有利承銷
五獎 第九千五百五十二號 本埠大利毛承銷
五獎 第二萬六千六百五十九號 本埠萬承銷
五獎 第二萬三千二百三十五號 本埠大利元承銷

乙353

金城銀行廣告

本行額定股本五百萬元 已收三百五十萬元 呈經財政農商部核准註冊 遵照公司條例 辦理商業銀行一切業務 事務特此廣告 天津總行設在天津法界八號路六號 北京分行設在北京西河沿東頭路北 上海分行設在上海寧波路 漢口分行設在漢口 電話

上海大陸銀行分行廣告

本行總行設在北京 十五號先行營業 一俟行屋佈置完備再行正式開業 特此廣告 電話一九六六 六〇六〇
〇總經理 協理 同啓
〇分行北京 天津 其他各大商埠均有特約代理

匋齋臧印第三四集出版

匋齋所藏秦漢精印共四集 本年前印之第一二集 久爲海內稱許 茲將第三第四集一概印出 每集四本爲一套 與前無異 計每集定價大洋八角 合爲一元六角 上海 北京 天津 有正書局同啓

[illegible]

人丹總發行所 上海三馬路 中法大藥房

評論

◎取締（默）

政府一方面取締國內團體集會。一方面宣布魯案不直接交涉。以爲對內對外之兩大綱目。其設想固未始不可也。雖然其所難者。宣布魯案不直接交涉之文。其果自能實行耶。

大凡世界之事。不難於處置他人。而難於處置自己。禁人集會。必以宣布外交相易人。或稍可容忍。若對人者則嚴厲。行之對己者則僅以空言欺罔。是非唯不能服人。恐人之憤激愈深。而國亂將愈甚矣。

國內專電

◎答覆日牒。昨（六日）部派劉崇傑在閣席提出。陳（籙）病未列席。

◎昨（六日）閣議。魯案外陳（籙）將部擬覆文傳觀。閣員意見未一。須修改。決星期六（八日）再議。又英公使說帖。請阻止川邊派兵入藏。決電陳遐齡勿准兵入藏。如藏番侵入。應抵禦。

◎岑要求政府。四月後關餘。直交軍府。今日（七日）政府覆謂依外交團意見。南方現因關餘涉訟。此款暫停付。

◎京津間將辦飛行郵政。今日（七日）上午十時。舉行第一次試驗飛行。於十時五十分抵津。

◎蒙藏院改官制。添秘書參事司長各二。添僉事主事各十二。交法制局核減。再提出國會。

◎浙江財政廳長任沈爾昌。黑龍江森林局任朱佩蘭。

（以上北京七日亥刻電）

世界特約電

◎進行和約近聞 政界之意。諾克斯氏與德媾和之建議。今日曾由參院討論之。必爲威爾遜總統所否決。參院已贊成洛志氏之決議案。即主張以北冰比魯斯與小亞細亞海濱外。愛琴海中之十二島割予希臘者。（倫敦五日路透社電）

土耳其媾和代表團。昨晚已抵凡爾賽。大使大會。昨晨開會。議決答覆匈牙利代表團近牒文。覆文已由匈利陸軍之佐從交凡爾賽匈牙利代表團。限匈政府于十日內通告協約國。願否接受媾和條件。協約國與匈。未允所請。視匈國之各種抗議均難承認。又自休戰後匈國人民出於自動。依附同種之鄰國。此無開公民投票解決之必要。（以上六日倫敦路透社電）

◎俄波戰事紀 波蘭軍之攻入俄境。悉在建設烏克蘭自由國。波蘭通過軍與黑海交通之路。進行雖順利。但論者以爲。若以波蘭軍一舉即獲勝利。將忘過思乃虞。據路透社華沙訪員來電。謂波蘭國會外交股員會開會時。白斯基氏抨擊波蘭政府對付烏克蘭之政策。股員會雖卒以十九票對六票通過信任政府案。而格氏以意見不洽。宣布辭職。此可証波蘭政府之行動。未得全體贊助也。（倫敦五日路透社電）及維拉狄加夫加士南面人爲其亞。（君士坦丁五日路透社電）

聞過激軍現正刦掠基夫城中大亂。（華沙五日路透社電）

過激軍背基夫設守固陣式。山河陣線目下正在激戰。（華沙四日路透社電）

今日下午波拉勞氏在下院答覆某議員之質問。謂波蘭軍所占之土地確已出。意等議會盡給波蘭之界線。工黨議員威巴胡特氏提議。歷通告波蘭政府。戰爭之勝利。不能改已定之界線。波拉勞氏答辯。波蘭政府已知此節。又稱政府今未予波蘭軍以精神上或物質上之助力。又答自由派議員未來氏之質問。謂政府之意。日人今在西比利亞之行動。尚不必得協約國之許可。（倫敦六日路透社電）

◎墨西哥之亂況 海軍總長丹尼爾斯氏命在和約之毀滅艦隊立即開往西比斯脫從事於墨西哥海面之警備責任（華盛頓七日美新聞社電）

官中消息。賈柴爾斯將軍向爲熱心贊助加闌柴將軍者。今已加入墨西哥革命軍。五月二日。賈柴爾斯將軍率兵南驅。距京城數哩。截斷通維拉克魯士之鐵路。據索諾拉電稱。革命軍已任烏爾泰氏爲臨時總統。（華盛頓五日路透社電）

加闌柴總統已不能調軍抵禦革命軍。現乃用飛機作戰。據革命軍方面消息。革命軍已佔據墨京附近之伐拉斯鎮。（愛爾巴索五日路透社電）

◎法國罷工現狀 昨日罷工狀況。未出變動。北州與加來州之礦工。現均工作。罷工之有一部分頗有效者。惟水夫與船港工人而已。鐵路開車漸多。參進無幾後有數人被拘。（六日巴黎路透社電）

◎日本經濟風潮漸定 今日各市場忽然復開。現貨與遠期棉紗。及遠期食米。皆有市面。然經濟全局未必能即日恢復。但業料最劣時代。業已過去。日本銀行督辦在大阪經濟協會開會時演說。謂目前金融現狀。不過係靜渦狀態。而非痼疾長期與粹之後。潮流忽轉。乃事之不可免者。商人宜自恃其力。勿仰賴政府之扶助。最好宜向其銀行家設取金融助力。而日本銀行現願襄助各銀行。以供給必要之信款。經濟協會會員憑然合其財力。預料目前經濟風潮。不久即可銷滅。蓋其地位在本質上仍甚穩固云。（大阪六日路透社電）

◎日俄將行休戰 日俄休戰委員已由海參崴出發。擬使戰爭停止。中東鐵路人員不允開駛裝運日軍軍品前往貝加爾方面之火車。（海參崴七日路透社電）

◎各國近事彙誌 美國勞動部統計全美二月份家用食物數額計較貨食物較一九一三年同月內增高價增百分之七十五（華盛頓中美新聞社電）

國內特約電

◎今日國恥節。無游行。無示威行動。但學生在大學開會演說。並通過議案。以大學附設之免費學校。有二千學生開會唱國恥歌。免費學校係學生自辦。由任夜課。並捐經費。購置圖書。計北京幼童。因此而得受免費教育者。已達五萬人。

◎教育部業請杜威氏。在京美中華學會演說。主張英美對於在華之利益。應有更密切之提攜。（以上北京七日路透社電）

◎美上式飛機一架。今晨由北京飛來。在天津跑馬場降落。機中載客十四人。必英使艾思敦。英商務委員羅斯。及京津時報主筆等。又華工二人。（天津七日路透社電）

◎院屯莊宗珂魯案。因未簽德約。不便直接交涉。已備照會日使。守本此意。答覆日政府。

◎孫烈臣電。日俄在赤塔方面備戰。擬克派五萬人助新黨。兩軍已接觸。將有大戰。

◎政府對俄勞農代表。請與通商。將令曹代辦準度國情。爲有條件的允許。

◎孫尚鏘定十日赴庫。已兩交涉備車。

◎滇與桂惡後。爲伸展勢力計。圖川日亟。熊部有兩師受滇運動。現象不穩。

◎程克電呈決移滇閣曾。在京滇議員。以滇省偏僻。均不願往。

◎公府昨電李督。令與南代表商促岑決允絕之條件。

◎鄭謙於表示此次來京。專爲接洽川局。對於陸榮廷加入八省同盟說。絕對否認。

◎監勞豪任鄂西兩軍總司令。多所更動。頗有留等大生意見。將有變故發生。

◎院屯飭貝勒監務重要。不使遽易生手。仍須勉力維持。並電張作霖留鮑。在未發表前。不必赴津。（以上北京七日午後通訊社電）

◎海軍將領稱重要質議。因爲決定應向及兩當問題。

◎李烈鈞尚未離港。聞不日即由此入滇。前傳已赴滬說不確。（以上香港七日中午通訊社電）

南京快信

◎學督軍以學生風潮。全係愛國自動。並無受外界運動之事。頗加憐惜。聞已密電中央請予寬宥。

◎美國議員團。不日來華遊歷。定先至上海。外交內務兩部。已有電來寧。通令預備招待。

◎省教育會長黃炎培。督學蔡文森。第二師範校長賈豐臻。第二師範校長顧倬。第八中學校長李。均來寧。晉見督省長。稟呈學潮情形。

◎省長以八卦洲。時有火患。關係旗民生計至鉅。特諭令警察廳。酌撥警察一棚。前往保護。

◎省議會初六日大會。又未足法定人數。初七日繼續開會。

◎日來米價依然增漲。每升已至百文以外。小民枝食維艱。

◎今日乃五七國恥紀念。各校演講部均出發演講。警廳並未干涉。

◎十一省同盟之直系團體。近已分裂。據軍界人云。京使來寧。異常憤激。

◎齊耀珊電乃兄齊省長。浙省缺米。往蕪湖採購食米。請飭駐蕪米厘局驗放。

杭州快信

◎美國絲商團。以杭垣緯成絲綢公司出品甚佳。昨特來杭訂購紗緞二萬元之鉅。

◎西浙海關緝私統領朱明善。於昨日由滬乘特別快車來杭公幹。

◎杭縣城鎮鄉各種自治職員。均因此新問題。昨已一律向縣署辭職。

◎桐鄉公民沈游召等。昨電省署。以抵補金畝捐處罰。限期已迫。請求令縣展限五十天。以恤民艱。

◎旅杭紹興學生同鄉會。定於五月九日下午一時。在馬坡巷法政學校。開第二次全體大會。

◎省委驗收海塘縣工賑工。委員陳景元。業已事畢。於昨日返省銷差。

◎外海水上警察廳長。以漁汛將屆。各幫漁船來岱採捕者。不下四五千艘。統計人數約增十餘萬。慮屆上年收成歉薄。米糧缺乏。昨特佈告境內。凡有漁船來岱採捕。須一律自帶食米。以免恐慌。

公電

◎川軍共疾熊克武通電（續） 川中鹽稅烟酒當關通幣等款。皆係大宗收入。熊氏藉口向解中央。並不交由行政機關經管。兩年以來。計其所入。不下二三千萬。一切細目。從未公布。名爲供客軍及川邊餉項。實則概未發足。軍欸既復存沒。遂致川軍餉項爲分缺乏。甚至火食難繼。迫不得已。乃有向民間籌借以維現狀之事。年來軍事之不振。邊事之毀壞。財政之紊亂。匪徒之猖獗。民生之困憊。主客軍之不能融洽。川滇黔軍之不能出兵討賊。探厥由來。皆熊氏貪權黷貨有以致之。罪四。熊氏志存附北。不惜毀法。故凡主客各軍。素以護法討賊爲職志者。悉認爲妨害私圖。加以仇視。每欲防地及編制問題。百端擠壞

宋拓化度寺邕禪師塔銘

此爲臨川李春湖先生所藏所謂俞州本是也 有劉石庵王夢樓翁覃溪李春湖等數十題誌 誠爲無上佳品 茲用珂羅版精印與真本無絲毫之異 定價大洋一元四角

上海 北京 天津 有正書局同啓

仇十洲彈箏僕仕女中堂

仇實父真迹世間絕少 外間所藏有董其昌文彭陳道復題跋 且用筆精工而氣韻生動洵爲精品 五彩珂羅版精印大幅 定價二元八角 裱者加裱工實洋五角

北京 天津 上海 有正書局同啓

(鋒)將部擬覆文傳觀。閣[illegible]
[illegible]儀辭○均不顧往○
◎公府昨又電李督○令與南代表商促[illegible]
[illegible]客各軍○案以護法討賊爲職志○祇認公妨害私圖○加以仇視○每倚防地及給餉問題○[illegible]

宋拓化度寺邕禪師塔銘

此爲臨川李春湖先生所藏所謂王孟揚本是也有翁覃溪李春湖等數十題跋誠爲無上佳品茲用珂羅版精印與眞本無絲毫之異定價大洋二元四角

上海 北京 天津 有正書局同啓

仇十洲彈箏仕女中堂

[illegible]且用最精工而氣韻生動尤爲精品五彩珂羅版精印大幅定價二元八角裱者加裱工實洋五角

北京 天津 上海 有正書局同啓

○其曖昧顯正鍛軍○尤近事之最著者○觀所發與東護照反川造十萬手鎗等件○足見其居心破壞○無惡不作○證據昭然○實容逭飾○罪五○熊氏附北毀法之素志○與政學系販賣西南之政策○適相符合○而主客各軍○週團駢觀○志不得逞○則欲利用僞造民意以閫惑人耳目○遂其奸謀○故不惜賜款十餘萬○收買議員○報紙橋發○道路嘖嘖○陰謀破露○各方詰責○鬨諸罔聞○罪六○以上數端○皆其犖犖大者○究其原因○則自私自利之心○蔽其良知○救國初衷○何由而達○西南不幸○有此巨兇○敢至悍然無所顧忌○超湘等議不忍以熊氏個人之悖謬○隳全川而誤大局○不得已公同議決○先除障礙○以達靖軍北伐之目的○熊氏情見勢絀○乃通電辭職○以圖緩兵○一面鼓爲贊同會議案○冀挽其平昔陰謀出兵附北毀法種種罪跡○更欲將軍府挽留○藉以戀棧○託辭行爲○實無所取○若果無貪位戀權之心○不應爲此掩耳盜鈴之事○此項辭職公電○以事實言○無由得合法機關之解決○軍府系由國會產生○而國會則己他徙○構成軍府之七總裁○中山少川兩公辭職於前○伍唐兩公去位於後○則所謂政務會議○已不足法定人數○當然無委任免命令之權○今熊氏向法律失效之機關辭職○實屬欺蔽民聽○玩弄法律○以人格言○猶有進行去職之必要○超湘等認定熊氏通電辭職之日○即其督軍資格消滅之日○此後熊一切妄發之號令○及與任何人締結之契約○一律無效○惟國是日非○出兵在即○川軍乘瑜八師○不可無統率○且既未有合法機關之主持○熊氏又無再執行職務之理由○勢不得已○特由德義威動齊揚德基洪福復生師諸等○公推呂超爲川軍總司令○劉湘爲川軍副司令○共勗其勉師護衷○棒擄軍政○川滇黔三省聯軍總副司令○當茲軍政府政務會議無形消滅之際○所有任免三省軍事長官之權○非聯師莫屬○除聯名再電顧品珍聯師授從前熊氏出總川軍成例同令○委任呂超劉湘爲川軍總副司令○飭其赴日就職○以維川局○並勸令熊氏立即交代○聽候查辦○若敢違抗○即由川滇各軍一致進討外○並請我護法諸公力持正論○促熊省悟○俾免自蹶自閡○糜爛地方○川局幸甚○大局幸甚○謹電陳○佇任屏營待命之至○川軍第五師長呂超○第一師長顏湘○第三師長向傳義○第四師長劉成勛○第六師長[illegible]○靖國聯軍援陝第一路總司令石青陽○第七師長陳[illegible]○川靖國聯軍援陝第二路總司令顏德基○第八師長陳洪範○滇川靖國聯軍援鄂第一路總司令黃復生○副司令盧師諦同叩陷

世界要聞

◉日本在太平洋之商業勢力

中美新聞社譯『阿美利加經濟』雜誌云○日本於三年間○一躍而爲世界最大富有商業國之一此實爲此時代中一種大組織的勢力現象其成功之原因○則在極嚴密之集中的國內組織與海外組織○又以數種特別情形爲根據○此等情形○爲西方諸國所無○日本國內因此等特別情形而成功○故此等情形○能否永久存在○實爲日本經濟家○對於日本工商業前途所必須嚴重注意之問題○日本在戰時所處之地位○亦至特殊○彼除佔領德國在遠東之屬地外○并未參加戰爭○而乘機大擴張其工業○廣製戰用物品○故其對外商業及航業○發達之速○非常可驚○一九一四年其出口貿易價爲二萬九千二百二十六萬五千金元○迨一九一八年○增至八萬三千四百○七萬一千九百十六金元○自海上利用商運之後○日本對外貿易○略見跌落○其在亞洲及太平洋之市場○亦僅有進步○試以一九一九年前之個月間與同期[illegible]之出口貿易相比較○則[illegible]之出口價○增加[illegible]●五○四●五[illegible]三金元○美國[illegible]●四八一●[illegible]金元○茲將一九一九年前九個月間對於亞洲全部○(除去日本本國)海洋洲○太平洋羣島○及澳太平洋之南北美洲各國(除去美國)之貿易價○列表於下○

	日本	英國	美國
一九一七	三四●三六六●七一〇金元	二二五●五〇一●七六〇金元	二二〇●二六四●八六九金元
一九一八	七〇●九六五●六七金元	一八八●九五二三●七八金元	二七●三九二●四一二金元
一九一九	四〇●〇〇二●一五二金元	二一一●八六〇●四六九七金元	五二●八九●六四〇金元

日本於一九一九年前十個月間之出口總價○爲八〇一●六三八●三四七金元○較一九一八年同期內○減少一五●九〇五●一五三金元○而此十個月間之進口價○則超過出口八〇●八七四●三七九金元○幸而對於美國中國及亞屬俄國之出口貿易○尚不至大跌○據美商報知○以日本統計○在此期內○美國所購日貨○共值三〇三●二七四金元○較一九一八年同期內增七八●一二八金元○中國所購日貨○值五二●二六七●七四八金元○亞屬俄國購二九●二七一●〇七二金元○在一九一八年同期內則爲九●九一七●八二七金元○一九一九年日本對外貿易之跌落○殊耐尋味○印度在日人所視爲已爲日本之市場也○而以英美二國對印度之貿易相較○則日本亦有跌而無增○茲將是年九個月間○對英屬印度之出口價○列表如下○

	日本	英國	美國
一九一七	[illegible]	[illegible]	[illegible]
一九一八	[illegible]	[illegible]	[illegible]
一九一九	[illegible]	[illegible]	[illegible]

又英美日三國對香港海峽殖民地及澳洲之出口貿易○亦英美增加○而日本大跌○其在大洋洲方面○日本去年(一九一九)之出口價僅得一九一八年之半數○又歐洲方面○英法意三國輸入之日本軍事用品○均已減少○荷蘭挪威丹麥瑞典及其他中立國所購日貨○則見增加○據近來之報紙紀載○一九一九年全年之日本貿易價○爲一●〇四九●五〇〇●〇〇〇金元○一九一八年○則爲九八一●〇九●四一六金元○約增加三七●〇〇〇●〇〇〇金元○但並無詳細說明○又日本某外交家謂一九一九年間○外國對日本之欠款○除商業價值以外○共一五〇●〇〇〇●〇〇〇金元○是年日本國內實業○非常活動○種種新公司○風起雲湧○彼之經濟學家○頗以工業上之過度膨脹爲慮○其政府之反對黨○領袖則發布宣言○責政府未能立法制裁新事業之勃興○據云○自開戰後○日本發生之新公司○共有二萬五千家○資本總額共十八億金元云○日本在戰時出口超過進口之數○達七萬萬金元○統至一九一九年十月份爲止○羅臚二一〇●七四二●八二六金元○其製造家商人銀行家之私財○亦大增加○一九二〇年之收入稅○據正式統計○達一三一●〇〇〇●〇〇〇金元○在一九一六年○日本有一十萬萬金元以上財產之人○共有二千一百〇一家○其中有兩家○各擁一萬萬金元○又兩家各擁五千五百萬金元○其在二千萬與五百萬金元之間○則有三十九家云○但生活費用大增加後○富者愈富○貧者愈貧○日本號寒啼飢之勞動○約不下千萬人○即中流社會之人每月入款○亦不過二十五元至五十元○工人則每日祇得五角以至七角五分○據大阪市廳調查○自一九一四年七月至一九一九年六月止○生活費之增加數如下○食物○增一倍又百分之十五○棉貨增三倍又百分之七十八○燃料增一倍又百分之二十四○房租一倍又百分之二十二○以上平均共增二倍又百分之九十○而工價則僅增一倍又百分之八十九耳○而六月以後半年間○生活費又繼長增高○自一九一八年十一月迄至一九一九年十一月止○大約生活費增至百分之六十有奇○此項情形之結果○勞動界人感於生活困難○漸起不靖之象○勞動界狀況○觀前陡然一變○(未完)

◉霍佛氏上美大總統書

◆主張美國勿與歐洲政局接近

中美新聞社紐約通信云○去年歐洲和會開後○前美國散放歐洲糧食專員赫勃脫霍佛氏○曾上書威爾遜總統○對於國際間之糾葛○發表其識人之意見○此書曾於其知友處留存若干時○後始宣布○一般人見之○遂起議論○謂霍佛如自願○則此書出後○大有作總統候選人之機會○雖霍佛氏並無願爲候選人之明確表示○而各方面之議論○曾未少減○其書中主張○即在反對美國時時參與凡爾賽里和議後所發生之種種委員會○亦即在反對美國接近歐洲之政局○紐約世界報謂霍佛氏應爲下屆之總統○因其強項不屈之大美國主義○可於此書中見之云○其書原文如下○大總統鈞鑒○竊自歐洲和約締結以後○各種委員會緣之而生○美國應否繼續參與○已成一種問題○而經多人之討論○至鄙見所得○竊以呈左右○幸垂察焉○愚於吾美之歷久與歐洲相關合○事事切近○實恐前途有莫大危險○而將有礙國際聯盟之功能○愚言之有理○請舉其理由如下○(一)此等委員會率在催索中歐德奧等國賠償及促其實行他項條件○美國似無繼續摧索之必要○其參與委員會也○彷彿有以下之兩種原由○即無兩種○而二者必居其一焉○(甲)美國似專爲協約國政府之利益○予以政治上及經濟上之贊助○今敵國方面既困窮欲死○協約國之所要求者○在勢自不能實踐○於是協約方面○亦不得不多所借助於美國○當此承平之世○而專爲他國作牛馬○似非國家之福(乙)美國如仍留於此等委員會中○謂將使協約國所要求於中歐諸國者○出之以公道與溫和○然在敵國心目中將謂美國亦餒而處於自衛之地位○昔之爲公道戰○徒爲自衛而已○(二)前二月中吾美於各種問題○似頗爲協約國政府所攻擊所抱怨○故長此接近○不與各委員會脫離○則他日國際間之軋轢○勢將糾纏而無已○往往有數種問題○致與協約國政府相參商○有時須委曲求全計○則吾雖有極佳之意見○亦不得不自行取消○以曲從衆意○故吾國如長此爲此等委員會所束縛○則以後年年月月○將永永以退讓與忍姑了事○此實與吾國民之信心相背馳者也○愚於協約國所有建議○并不有所反對○第以歐美之見解○各不相同而已○(三)吾美如長此參與此等委員會○則此後歐洲之種種問題○勢將一一參與○且拘於一方面不能自由○苟有異議○則人且以過問之嫌議我矣○(四)此事與國際聯盟亦有極大關係○吾國如能即日了此關係○與歐洲政治上之結合相隔絕○則可以全力從事於國際聯盟○而思所以補救之道○今吾俄國與中歐諸國○皆不許其立時加入聯盟○吾國仍列席於協約國諸委員會中○則亦不能有所主張○於是此國際聯盟○僅有協約國○而以一般中立國爲拱之○推其極將迫令中歐諸國及俄羅斯別組一種聯盟○而與國際聯盟相對峙○美國如能脫去束縛○即可從中設法○且能使聯盟成爲一種強固有力之機關○而有接收各國原有之能力○(五)愚聞之○自停戰約簽定後○即發生一種政策○凡歐洲之政治問題及經濟問題○往往故意將美國牽入其間○以吾爲表○彼則爲裏○吾以爲有關公共利益○予以扶助○不知徒爲一二國政府之利○此實吾人所難堪者也○(六)以歐洲之革命尚未已也○諸國政治中騷亂情形○去解決之時期尚遠○而鬱積懷疑○終有爆發之一日○美國之兵力如仍留於歐洲○爲協約國方面約束○恐將迫不得已而作平亂之用○至彼吾國如欲自由行動○更不可得矣○(七)今日吾國之於世界○既爲一種道義上之後備軍○如吾國袒平爲歐洲之糾紛所牽率○而失其自由行動之能力○則[illegible]○以忠誠援之○[illegible]措置未妥○則吾國即可退出歐洲○而以經濟與道義爲全世界之助○脫不如是○則世界將長淪苦海

國內要聞

◉日本對於廢止軍事協定之藉口

廢止中日軍事協定一事○近日各方面○均促政府實行○且此事爲南北議和條件之一○故政府亦主張實行廢止○聞此項問題○外交部已於日前○向日使小幡○爲非正式之廢止提議○冀以此項協定○既爲對德而設○今任務已了○殊無存在之必要○且日軍於中東路行動○往往與中國權限有關○若不及時廢止○殊難免外間之疑慮○致妨中日之邦交○以上係我國方面之意旨○惟日本方面○則謂今日中東路○得以維持秩序者○實賴日軍之賜○設使日軍盡行退出○沿路秩序○則俄黨兵禍之所及○誠足破壞中東路之秩序○非止中國之不利○且將波及日本接壤地之危險○故日本仍當利用中日軍事協定之繼續○常任該地治安之維持○設於此時廢止該項協定○飭令日軍撤退該處駐兵○則不特日本之不利○中國亦必蒙重大之損失○故自日本方面觀之○非俟中國有充足力量○維持該處之擊明○則軍事協定○日不能廢止○今日更不得令日軍退出該地帶云云○

◉魯案回文與國外形勢

日本二次照會○及小幡公使○訪問外部○對於魯案○均表示希望○速即答覆○而各處輿論及疆吏省官各團體○通電亦均敦促政府○勿自速復○確聞當局連日會商○已決定對於日牒○詳切答覆○惟因關係異常重大○措詞極爲注意○已經數次易稿○現由外部易定一稿○俟六日閣議時○提出討論○以作最後決定云○

自悔正對德條約問題發生以後○山東問題之形勢○乃又呈一緩和之象○而朝野人士○都有主張○乘此時機○再爲宣傳之運動○將山東問題○復訴諸各國之輿論○期得有利之解決○現駐英施公使與駐美顧公使○已向英法二國各方面○力說前訂對德條約中○關於山東問題規定之不公○及中國人民○對於此事之憤慨○故山東條件○亦有改訂之必要○一面顧公使○在近日則○或能對政府○謂修正對德講和條約之事○而施頗有希望○我國此際當與英美法三國提攜○以求達修正山東問題條項之目的○美國對於我國之要請○固自始即表示贊同○法國之輿論○近亦有趨向於與中國表同情之意○而英國則以英日同盟關係○其發言權稍爲限制○然若英日同盟○而竟將中止○則亦樂爲中國助也云云○

◉水盡山窮之財政

政府財政○近日已至山窮水盡之境○國庫中○除勢角之中交票○及八年公債外○現款僅剩十五萬元○當靳氏未赴天津之前○估計本月至要用款○除收入外○尚不敷六百零十萬之譜○財長李思浩●在京津方面○竭奔走之力○始由國內銀行○籌到百五十萬○而公債庫款○在京津市場○價格極低○亦無從交換現款○李思浩兩當新閣○部本人能力○止此而已○而不敷之數○願與總理共籌辦法云○

又外間所傳日不借款有三千萬成立○但有人詢之正金銀行武內氏○武內謂當此中日交涉○懸案未決之際○加之日本銀根奇緊○必無貸資之事○未識此語可信否○然觀於政府之窘狀○似此事未必確實也○

又李思浩欲將印花稅票辦小借款○其辦法以印花稅票○爲担保品○按照票額○抵借半額之現金○期限爲十年○九八扣一分五釐利息○然資本家○倘嫌條件太苛○故迄未成議○財政部近日進行之零星小借款○爲數甚夥○徐總統甚爲注意○特命該部擬單呈覽○已擬出清單一紙○計小借款二十七項○計一千二百餘萬元○至已到期○均無法歸付○

此外又據某外國財政家談謂中國今日財政之現象○已漸趨於破產之地位○且因此將肇革命之危機○按中央每月所應發之軍政費○須達千三百萬圓有餘○而收入僅有四百萬圓左右○故每月不足之數○約在八九百萬圓○即使政府竭力撙節○每月減少預用三百餘萬圓○而不敷亦在六七百萬元之數○長此以往○至本年六月○重訂預算之時○斷欲必達二千二百餘萬元至三千萬元左右○試問中國今日○又有若何能力○以彌補此數○是不特瀕於破產○且有革命之危○蓋目下中央所負欠之軍政費○就民國七年年終計算○已達二千萬圓○自七年五月至六年年終○特別軍費○增至三千萬圓○行政經費項下積欠共千三百萬圓○經常軍費項下積欠共千七百萬元○中交二銀行○借款至五千萬元○內債外債之應償還○公一萬二千萬元○故積欠之總額○約達二萬七千萬元以上○是惟有設法暫行借款五千萬元○以圖先行清理最急之借務○因爲中國或可稍紓目前之急○財部次長潘復氏○固有數之理財家○惟以環境之困難○及關系之複雜○亦不易措理裕如○故欲解此難關○恐亦不能不出於借款之一途○然如此鉅款○又非新銀團莫辦○但觀近來中國財政之狀況○及以前各國投資目的之失敗○則新銀團之責任○亦甚困難云○

以上均中國財政極臻困難消息也○但近日外間傳有兩事○則故足爲當道解頤○惟尚不知其曾否確實耳○其一爲中英大借款○據聞在鹽務署丁恩返英時○當局曾囑其向彼政府運動一宗借款○數在四五千萬元左右○以供善後之用○最近丁氏自倫敦來電○謂前述極有希望○但須指定担保○宣布用途○一面先將担保目的物○實力整理○藉以取信於人則彼商人易接洽等語○當局接電之後○已覆允照辦○仍囑其極進行○務底於成云○其二爲銀團借款○據東西報云○我國前向銀行團借款○額數爲四百萬元○該項借款早已成立○惟尚未達到現款○茲由紐約來電○四月三十到○美國大資本家○已將該借款匯齊○將取道太平洋輸送中國○不日即可到京云○

◉各國對俄態度之電告

協約國對俄問題○曾派代表在丹麥與勞農政府代表接洽○結果業經決定對俄態度○已誌本報○茲駐丹代辦曾宗鑑○續電報告各國對俄訂約後情形○大致如下○(一)法俄代表所訂條約○(甲)互換戰俘○(乙)法國允不干涉俄國內政○(二)丹俄代表所訂條約○係暫時通商契約○並議定○以俄現金購丹麥農業品爲限○刻丹國已運食物六十萬噸至俄○(三)意大利○已決定與俄通商○現有俄國商船隻○已開始被貨○到意國港口○(四)英國工黨○要求政府○允許俄代表赴英後○現聞俄國已有非正式代表○赴英國與議魔大會○該會已准英工黨○派員赴俄考察情形○(五)瑞典已向俄國聲明○所有瑞國駐俄之使館領館及人民所受之損失○如不照數賠償○則不允與俄通商○此外尚未了之案○聞五月底○各協約國○將派遣代表至丹○與俄會議云○

◉美資本家之中國談

字林報云○美資本家范遂里伯之宣言○其對於投資中國之宗旨○正大光明○彼主張用公正誠直之心○貸款中國○造鐵路○裁冗兵○俾中國政府與人民○必先誠和好一致○彼此拋棄私見○然後可以對外○且必與鄰邦友善○始能收圓滿結果云○今南北爭東之爭權○兵士與學生之衝突○皆與中國不利○中國在今日○應另闢一新紀元○至於中國對日本○固有所恨怒○但今日本方面○漸有明白之士○深知對華方策之不正當○如大阪朝日新聞之主張提交魯案於國際同盟○是爲明證○吾人

◉東北邊情誌要

(吉林特約通信)

今歲該報海參威○雙(雙城子)之戰事初散○海(海拉爾)綏之交涉繼起○東北邊情○日趨緊迫○我國國防策略○一則曰嚴守中立○再則曰入境卸除武裝○未嘗不冠冕堂皇○主張公道○惟日人方面○則以軍事爲定爲牽制○惟冀我之不守中立○俄人方面○則以假道運輸相責難○惟恐我之不能中立○地都兩大○而又以無聊之犄角之○此邊斷之所以多事也○日軍既與新黨作戰○第九師團○又由朝鮮開駐戰場○竭力固守烏蘇里線以加硬線○而於我國收回之哈爾濱哈綏長三線○素備憲兵之外○據要隘○若滿洲里若綏芬河若一面坡哈爾濱○駐軍尤多○是時則藉口防俄○鵲定有約○將來則盤踞不去握奪路權○凡使我對外有破壞中立之嫌疑○對內有賣國親日之糾葛○以是皆辯飾書鈎○迭與交涉○毫無頭緒○近且起奉省諸張猜○併將入京陳諸當局也○故今日邊情之困窮○不在俄黨之交鬨○而在東鄰之放肆○此所以駐威李委員(家鰲)之電吳要人○有不取消軍事協定○無殊作繭以自縛之言也○俄國多數黨○既見劫於日軍○威埠伯力諸隘又同時敗績○遂召集流亡○力圖恢復○求援捷克○共滅仇讎○於阿穆爾省○集中革命軍○預備與日軍作再之舉○惟阿穆爾與黑河○僅一衣帶水○有大道深壕爲其依哈爾(黑龍江省城)日人北次作戰○於我境則軍沿烏蘇里線○經哈巴羅夫斯克出其東○一軍假道黑河以攀其西○爲腹背夾攻之戰略○惟黑河和我國內地○更非假道中東路可比○是明明破壞我中立也○故當道意在拒絕○然日人目空一切○肆無忌憚○領土王權蔑視紙物○未知能受我拒絕否○日俄作戰既亟○(惟海參威已不靜)我國官廳○中立○而駐俄防軍○未與協約軍一致撤退○原爲保護僑民○然不參戰陣之師○現當局恐與中立義意相違背○已電令該旅○剋期撤退○暫駐龍江○庸鎭戍守○而日前雖有黨聯合各首領某對恰部夫斯基○頗不滿意於我之放任日軍○謂假道運輸有違中立○不且以日決辦法○或由俄道界內移駐界外之語相恐嚇○當由鮑督辦嚴詞拒絕○大意謂中日龍之軍事○已出中俄樹出交涉○非他國所得而過問○至於假道運輸○則早來協約各軍○通過有例○且新政府未經各國承認○則此次戰爭○該會請求○殊越常軌○滋擾身○一面坡事件○乃不過日軍與部分之衝突○不能視爲日俄之戰爭○何得謂破壞中立○該首領乃以自決辦法相要挾○○本督辦負有保持中東路秩序之責○果有意外發生○惟有照条當第二條辦法○界內俄民○一律押逐出境云云○是日軍縱橫我宇內○俄人且視爲使益○我國亦取一致態度○至駐戰高等委員會○因各國集議裁撤○○晉京之期○須稽時日○聞許督電邊疆當局○○無論江督軍孫烈臣所爆留○捐理中俄交涉事宜○北庭工人俄○因糧食不繼○徒成餓莩○即以威埠論○被濟僑民糧食○亦僅敷數日之需耳○

時評一

◉世界之小戰

(迦)

世界大戰雖平○而小戰之聲仍時達于吾人之耳鼓○如波斯與過激派之奮鬥也○墨西哥之亂況也○西比利亞日俄軍之對峙也○此等戰事○在今之後○從比較上觀之○祇得謂之小戰○然其影響所及○亦足使世人注之矣○總之二十世紀○欲使戰禍不發生○似今猶非其時也○噫嘻○此殆生於斯世者之厄也耶○

[illegible]天地明務[illegible]

男女寶 蘇麟保腎膏藥

五洲大藥房 石路 杭州法租界 和藥房

張廉卿 大屏幅 書行

國貨電燈泡出現了

愛國諸君請提倡之

注意特色：絲堅固 價便宜 壞包換 光明 電費 加贈品者

大中華電器材料公司 三角牌國貨燈泡總發行所

英大馬路日昇樓東四百廿二號 外埠分寄訂有優待權利如欲徵求經銷或加記常日即可交貨

（電話中央五千一百卅號）

66

治咳聖藥 驥製半夏

上海辯香盧藥行

十五週年紀念

樂以致託人代批受人是冒外埠代售偏地多是假藥受患之人來書痛責本主人抱歉甚深今值本發行所十五週年紀念特備各種良藥期陽顧諸君及外埠批發直寄本發行所交易又得贈品庶幾知真貨之靈效必定

（贈送物品）一角五分 多寡照加 現銀批發新定特別公道惟必須由郵政局直寄小行郵票通用不加寄費保險寄上不假 每洋五瓶每瓶二角五分 生髮膠價同上 各種良藥另有總仿單 總發行所上海山西路即盆湯弄大街

沈製 鏡面散 生髮膠 各種良藥 一律另加贈品

本藥室主人發明沈製鏡面散能使面上移醜成美○沈製生髮膠包出頭髮以及各種良藥外驗名者因無恥奸商私造以偽品廉價發行另有贈品凡門買一品者惠顧者所樂聞也 售價雙料每洋兩瓶每料六瓶二元五角單料一元 本藥室主人餘年氏謹啓

聖約翰大中兩學招考章程

考期 大學陽歷六月九號上午九時起每生連試四日 中學陽歷六月二十八號上午九時起每生連試二日

插班 大學文理兩科初中高各級 中學第一二三四等

報名 須先期到校報告繳報名費洋一元或函明姓名通信處用中文函報亦可報名 預考任何級須照一張並須帶最近肄業學校證書或證書呈驗考卷由本校給用

聲明 用函報名者務須寫明投考何科何級或中學某年級並附郵票○函無效無論取否此費概不給還

學膳費 全年二百二十元又運動費四元分兩學期開學日繳納此外各科儀器費換衣書籍按價另繳

應用物 投考時隨帶筆墨及本生最近

校址 上海梵王渡

詳章 請寄郵票○分示通信處即當寄奉不誤 上海聖約翰大中兩學同啓

上海 崔氏瓣香盧藥房啓

近世醫學昌明藥品迭出即如半夏一藥試一披報章已滿目紛紜且神效奇驗各詡其長致患者迷離無從采擇然考其究竟果能有益於病者與否是則非本盧所敢言矣本盧開設滬上二十餘年發行驥製半夏行銷中外藥性及效驗若何在已服驥製半夏者自必深悉無煩自譽惟邇來假冒甚多特於每盒內置辨真劵一紙可以掉換物品無劵即是僞品幸勿購買

價目 大匣二元四角 小匣一元二角 試服二角

上海盆湯弄寧波路口 崔氏瓣香盧藥房啓

分設 長沙糧道街 福建總督署口 北京觀音寺街青雲閣樓下 天津鍋店街通衢馬路內 南京下關大馬路 杭州上保佑坊之江報館對門 奉天省長公署東首 安慶軍署西 無錫北門江陰巷 開封北書店街南口路西

保安 治喉藥片福美明達

福美明達治喉藥片爲療治一切喉症及防杜傳染各症之聖藥現値春燥時症流行尤宜愼防倘被微生蟲從口部侵入非常危險凡居家行旅每日含服福美明達數片即可保永無侵患茲到新貨甚多價格極廉 惠顧諸君務希速購幷請認明本行壽星標記爲要

總發行所上海黃浦灘一號華發大藥行 各埠藥房均有出售

帆船商標 立退脚腫丸

輕者貳盒全愈 重者肆盒斷根 每盒大洋陸角

此藥專治脚背浮腫腿部痠軟等症祇須腫勢未過小腹服後三日內立見奇效不靈還洋 外埠購藥另加寄費五分

◉總發行所 上海南市永盛碼頭○法界大世界東首楊子里第一家 濟羣製藥社

本埠分售處○英界交通路新民圖書館○虹口鄂脫路機汽缸對過和泰號

專治夜夢遺精無夢滑精 夢遺滑精丸

程鳳生 德法公司製藥 啟

二天包好不發還洋

寰球第一家靈藥

珠珀白濁丸

一盒就好偽藥欺人雷殛火焚

老年常食飛牛牌乳精

飛牛頭牌煉乳爲美國芝家哥利倍廠發明創自西歷一千八百六十八年迄今五十餘載歐西人士咸信仰之蓋該廠在美國各大埠凡出產牛乳最多之區均設有分廠以備製煉是以機廠林立技師乘多歐美國中以利倍廠爲最鉅最有名譽之公司云故其所雇技師富有經驗製法精良夙爲各大醫士所欽服而歐西各國無論醫院及居戶咸以利倍廠所製牛乳爲食料爲謂其物質純粹資養豐富食之足以健脾益智精神倍增不拘男女老幼有病無病之人四時皆可常服至年老氣血衰微身體虛弱者尤宜服之因其可以助消化而補全體有百益而無一弊較他種補品價廉而效速也東方各國歸公利洋行一家經理市上各店均有出售 賜顧者認明商標爲荷

上海美商公利洋行啟 四川路七十一號

解渴

古人云望梅止渴這句話是理想的 現在

美國 留蘭香糖 真能解渴 不信一試

上海吉時洋行總經理

吉列平安剃刀

爲衛生適用唯一之剃刀

美國 吉列 Gillette 安全剃刀

天蟾舞臺禮聘全球歡迎著名藝員

梅蘭芳　王鳳卿

二十夜　黛玉（客串頌演）　葬花（著名紅樓艷史歌劇）　捉放曹（准代落店）

姚玉芙　姜妙香

黛玉葬花

黛玉葬花

此次梅藝員來滬葬花一劇曾經演過其表情懇摯唱詞艷麗與夫梅之麗質嫣婷歌喉婉轉海上顧曲家俱能道之毋須本臺為之響揚然紅樓一書不第善寫公子之享盡艷福而描摹美人之態度一人有一人性格一人有一人丰神至林姑娘之身份才學伶俐乖巧紅樓中無第二人物嬌艷亦無與倫比而與寶哥哥兩人之心事惟花襲人一目了然餘如賈母王夫人俱屬含糊所以寶哥哥與薛寶釵一段姻緣實出王熙鳳之手筆於是林姑娘自憐身世寄于落花無主其愛花惜花甚而至於葬花具有一種萬不得已之苦衷在焉梅藝員艷質慧心以己之才力寫黛玉之刻骨相思悲哀幽艷絲絲入扣體貼入微舞臺上要無第二人能演此劇況本臺優待來賓際此減價期內諸君盡破工夫速來一睹以快心目千祈早臨賞鑒是荷

新愛倫影戲園

今晚戲目

最新趣片　卓別麟誤事

大部連名冒險長片　第十一集第十二集　四大本　怪俠

最新笑片　二大本　開士東貞好笑

在美界海寧路　禮拜四禮拜六禮拜日准五點鐘開演　每晚開演三次

趣劇風流羅克　禮拜六日戲演盜神仙世界紅手套飛行

中市愛倫大戲院舊址

呂宋白棕繩

本公司自運呂宋贊臣彼萬名廠白棕繩貨美價廉久蒙諸君光顧大小尺寸俱備請臨四川路三十九號本公司東西華德路匯成記是荷　永盛公司

和盛首飾號

本號創自同治季年專辦頭等鑽石珠寶翡翠鐘表精鑽白金中外時新首飾金銀器皿定價劃一不合包退回換併收兌白金鑽沙白金零兌鑲拆改代鎔代化格外克己如蒙賜顧請惠臨江西路一八號電話中央一五七七號

痔

痔之主要原因實緣大便秘結肛門之烟血管膨脹所致中醫書中謂辛勞過度濕熱下注亦為原因之一市上不乏治痔之藥顧皆見效片時未能永斷痔根本廬之化痔仙丹及外塗去管膏非敢謂若何神效[illegible]

已屬不少謝函堆積不勝披露且不論男女皆可醫治女子因子宮血服或妊娠而妨血行患痔尤易如服此丸即可治瘻且歸便異常無手術之煩也每瓶一元每料五瓶四元

上海盆湯弄寧波路口崔氏瓣香廬藥房啟　分設長福

北京觀音寺街青雲閣樓下　天津鍋店街　奉天省長公署東首　沙市櫟道街　通衢馬路內　南京下關大馬路　安慶軍署西　建總督署口　杭州上保佑坊之江報館對門　無錫北門江陰巷內　開封北書店街　南口路西

永年人壽保險有限公司通告

本公司承保壽險能照出金磅保單有志者可乘此金價大跌之好機會速來投保〇〇請打電話至中二千六百零一號或函致上法廣東路十號敝總公司接洽可也

中央海所業上營

本所向與歐美各大名廠通運貨物專辦五金雜貨照相材料體育器具學校日用圖畫紙張化粧等品今有大帮仿古磁器廉價出售如欲採買請到上海西華德路七號中央營業所分銷部

奇售陳宣紙

書畫以陳宣紙為佳但市上頗不易得茲有家藏六十餘年之陳宣紙寄由本局出售六尺幅每張大洋二角購請從速　上海望平街有正書局

專治白濁白帶　德國六零六淋藥　世界第一靈藥

德國鴻德爾福醫藥博士秘製六零六淋藥專治五淋白濁沙淋石淋痛淋血淋尿道頻短小便刺痛濃汁漏泄婦女新久赤白帶下淋漓不止等症服藥之後（此藥各國名醫證明無絲毫霸道非華人售藥可比）不滿一二小時個個止痛停流其毒由尿道而出是本藥獨步救世第一靈藥也諸君如患久年白濁白帶他醫束手他藥無效請服此藥立見其功〇本行用有華人便利零躉惠顧諸君〇每瓶大洋一元五角每打十五元〇各醫院醫士藥房欲購此藥批發克已以示優待〇外埠函購郵票通用寄費加一函欵函寄

中國特約經理

上海英大馬路大慶里口美立洋行啟

新出汪退谷九言大對聯

退谷書深得河南味此聯為退谷用之作極為難得聯云孝弟通神明務根本言行動天地慎解樞機茲用八尺上等生宜紙精孕其長大為前此所未有每對大洋一元六角[illegible]者外裱工實洋一元二角　上海有正書局

美洲華僑創辦　香亞公司

美容妙品

價目自一角半至五角

總發行所上海南京路　廠上海兆豐路

中國第一遊藝場　新世界　在上海英大馬路

（價目）（門券二角）（電梯三角）（大菜券一元門券在內）（地道南北二部兩面交通）

女子新劇　愛華社　假面具　新長片　雙簧第一讀　徐狗子　京調　特別大鼓　對口相聲　快西洋魔術　歌彩戲法　三絃拉戲　改良戲曲　雙珠鳳　西廂記　剃頭記　笑笑笑　楊家將　改良蘇灘　四明文戲　小阿友　影戲　紅紙牌　改良本灘　羣芳大會　特別茶室　女子招待　檬亭假山　瀑布花園　機器跑馬　彩球　得獎　遊戲場　冰物室　餐室　小洞天　小花園　新園　自由島　大力鐵　利市　大菜間　提鐘詳細　點鐘　新世界日報

專門治咳醫生　唐拾義良藥

內務部化驗立案　農商部註冊專利

久咳丸　[illegible]

哮喘丸　[illegible]

注意

久咳丸哮喘丸向為審查假冒忍見每欣內加發真券一有向園植存兩張始張圖畫奉贈今改章即一張或隔年券交因上海總發行所亦可換取圖書僞係僞券當即報知以晃受贈若丸內無券略有券而不寫贈送圖書即是有心作僞請勿受欵

總發行所上海三馬路石路口唐拾義父子大藥房

名利雙輝

科發藥房

大藥房善家及小資本營業者注意

前有大慈善家及小資本營業者屢向敝藥房要求將各種濟世良藥聚成小藥件總善家易于分送貧苦貧病之人敝藥房特製有各種一角之貨其功效與大包裝藥品絲毫無異效驗如神內地各小洋廣雜貨店欲經售兩藥者無苦于缺乏資本現如有內地各小洋廣雜貨店及一切小資本營業者願出十元之資本即可獲五元六角之利益照可廣行方便將來並有兩角三角之貨願經售者請逕向上海南京路四十號科發藥房華經理部接洽另有詳細章程函索即寄惟本藥房概不零售良好機會幸勿交臂失之

計開一角出品十五種

膠治傷油膏　水銀油膏　潤膚白玫瑰霜
硼酸凡士林　洋油膏　紅艷香水粉
止頭痛藥片　凍瘡油膏　薄荷牙粉
阿斯匹林丸　蘇打明片　加搖沕牙粉
立愈風癬油膏　霞雪冰油膏　[illegible]

學膳費全年二百二十元　校址上海王渡　詳章請寄郵票

上海美商公利洋行啟

宋會定於陽歷五月八日晚七鐘半開第四次體育展……校會議議決程序如下會中任人參觀使人人發生救……議員若又重議加辦則今日之公民寧是必至重演去

國內要聞二

◉論加入新銀團法（日本報）

▲唯經濟壓力能迫其加入

中美新聞社譯密勒評論報云。一月前。日本之正式代表曾聲言。日本願加入新銀團。取消其滿蒙除外之要求。而現據日本報紙載稱。日本又要求在內蒙之鐵路數條。須劃出新銀團活動之外。日下日本對於英法美三國。祇以兩途供彼等擇取。即或則對受日本已修改的要求。或則解散新銀團。如欲勸日本無條件加入銀團。必須三國方面發動。決不能持消極的態度。夫使竟承認日本之保留條件。則將與承認其在遠東之經濟最高度。然西方人民將來須貸款於中國者。決不願承認之。且與列強可來之宣言不符。故此舉決難實行。日本知乎此。故先從名義上担任取消其滿蒙除外之要求。迨過多時。又要求內蒙鐵路除外。如列強允許之。則彼得一部分之勝利矣。日本所最希望者。為不立新銀團。故上年五月巴黎開會後六個月。日本政府始討論加入。乃因美一味延宕。以致其事不能速決。於是拉門德君不得不來遠東一行。拉君到京後。與其財政家及政府中人談判至兩星期。乃從財政界索得與他國同條件加入銀團之保證。迨拉氏到中國。情形陡變。日本又要求內蒙路除外。大約此爭議之解決。尚須在數月之後。故使英美法集團。因苦日人之反覆遷延。竟將銀團計畫拋棄。則日本得大勝利。從此對於中國。可以繼續其經濟侵略之政策矣。雖然。西方列強。向來祇以高尚之主義。如門戶開放。機會均等。及保全中國領土等勸說日本。而日本政治家聽之藐藐。今則情形一變。列強可用事實以勸服日本。必列強有一利器。即經濟壓迫政策。即將發生一危害國際的新局面。就有思想之華人觀之。此事關鍵。乃握於美國之手。英國是否與日本提攜。或與美國提攜。或對兩方結好。而取漁人之利。此為最要問題。英日同盟之是否續訂。於此極有關係。據有識華人之意。日下美國銀行家應盡力在倫敦試探英國政家對於遠東之真政策。在遠東之英外交家及要人。其意見若何。因亦大有關係。但彼等之意見。與美國人相同。為人所共知。即主張保全中國領土完全。及門戶開放機會均等主義。消滅勢力範圍。概以公道對待中國。如去年上海英商會大會之決議宣言。固極明瞭也。所憾者。遠東英人之意見。未能動英外部之聽。歷史上素有明證。即如一九〇年九月間。美人哈立滿氏與代表日本之伊藤氏訂給一約。以美國資本租辦日本於日俄戰後所得在南滿之俄國鐵路。約既訂。日政府知之。以此舉於日本大不利。立派其重要政家□村氏於是年十二月二十二日在北京與中國訂立一約。此約允許日本在滿洲得享控制權及特別權利。於是條約中之門戶開放條件。隱然取消矣。□村氏又以一種假托為中政府所發之宣言。迫迫哈立滿氏。謂伊藤哈立滿約中之條件。中政府不能承認。迨三年之後。中政府始覺察此項外交詭譎手段。向聖彼得堡否認其宣言。然已太晚。不克挽回矣。其後日本借得英款。以經營其南滿鐵道。是故伊藤哈立滿氏同之無效。終由於英國財政上干涉之力。若哈約得以保全。則滿洲門戶。尚至鎖閉乎。英人濮蘭德氏評論此事。謂以日本政客如伊藤者。尚贊成美資輸入滿洲。則何使英國誰有遠見。能決心維持英日同盟之原則。則遠東局面。必不如今日也。又英國國務卿諾克斯氏於一九〇九年倡議。滿洲鐵道。由列國共同集資收買。歸還中國。於未正式提出之前。先試探英國意見。並以英日同盟。必知日本之態度。請其有所表示。英國當予一答復。英政府就此咨復之口氣推之。以為日本贊成此議。諾克斯氏又待四十日。並無發展。遂正式向列強提出使滿洲鐵路成為國際性質之議。豈知此議一出。不但日俄法反對。英亦不贊成。以後查知英國實不囿以擴張其本國權利於滿洲。或保護中國領土完全。而得罪日本。諾克斯君對於英人先時之非正式咨詢。遂抱樂觀。又未先與關係最甚之日俄二國商量。未免失策。然此為另一問題。要之。由此可見美國銀行家必須在倫敦當地研究英國之外交政策也。雖然。近來滿洲山東福建等處英俄商人之困難情形。或使倫敦外交部路變其聽聞。而定一遠東新政策。亦未可知。此等省分。皆在日本特別勢力之下。英商漸難立足。此事日漸彰著。或者英國因此而與美國一致行動乎。則遠東前途之福也。西方三大國為經濟的聯合。日本祇能服從其條件。否則別無他法。有親日之華人謂日本倚能貸四萬萬元於中國。此恐未必。試觀日本則久在恐慌之日本經濟騷亂。現已實現。四月十三日股票市面崩潰後。其他市面皆受影響。恐將有許多破產之事。今若於經濟上之壓迫日本。彼必改變其對於新銀團之態度。換言之。美國如能勸說英國改其親日政策。並取得法國之助。則新銀團必成功。反之。如英國不改其態度。則新銀團必失敗。簡之。今在英之態度。英之態度□□□與否則觀英國□□續訂與否。即可知之也。

◉哈爾濱俄幣之前途

哈埠俄幣。自年價以來。頗有一蹶不振之勢。晉細思而不得其故。茲據彼得格拉國際商業銀行總管槐司德太氏。述關於最近俄幣之前途。頗饒興味。其言曰。近來流通俄幣之價值。所以如此低落者。蓋因有無限之紙幣。互相授受。而其準備金。全然消滅故也。就予之所知者言。則過激派在克台太宣言之當時存在國立銀行之準備金。共計十三億五千萬元。然其半額。於一九一八年。在卡提地方。為反過激派軍隊所獲。而移送至西比利亞。消耗於宣傳之用。至其他半額。為過激派消耗。一億三千萬元。以海來司特約之結果。將三億元一旦讓於德人之手。後又入於聯合國。終未返還俄國。然此款即使聯合國貸與俄政府。亦不過滄海之一粟耳。一九一八年底。殘存於過激派之手者。僅約二億萬元。而俄國之貧乏如此。以其區區之現金。實不足資以改善紙幣之用。乃回顧紙幣發行之總額。迨一九一八年九月。實數達六百三十億之鉅。加以小俄羅斯及西比利亞各地所發他種紙幣。亦不在少。故將來舊成正式政府。對於此層。實應切實考慮之也。據西比利亞政府最後之報告。該政府計發出國庫証券四百億元。乃一九一八年夏間。在卡長地方。經捷克軍所獲之準備金六億五千萬元。及收回之鉅額三百五十萬磅。向日美兩國購買軍需品。消耗大半。其一部分。又經俄台尼金將軍。遂往上海。自此耗款殆盡。遂每月印刷二十億元為開支之用。至一九一八年年終。鄂木斯克政府所發紙幣。每日印刷額達一億二千萬元。每月計三十五萬元。根據以上之事實而論。則俄國各方面發行紙幣之總額。截至一九一八年年底。實數不下一千五百億元。以如許巨額之紙幣。流通於市面。乃其準備金僅二億萬元。(此款只存在保管於克台太國立銀行)乃至十二億五千萬元。何能不落乎。俄幣低落之原因。既如上述之償。而謂其將來歸於廢棄。則又大謬。蓋俄國之富源。所在皆是。輸出能力至為偉大。若農業之獎勵。礦山之開發。林業之整理。則俄國每年當有數十億元之原料。輸出於海外。輸入則無須如許巨額。故目下而急採用海外貿易政策。則現在瀕於破產之國民。不難一轉而為債權國。故此時實有根本革新之必要也。至其根本革新之手段。在俄政府方面。當先縮少紙幣之發行。實為惟一方法。如捷克國財政大臣所論。應執斷乎之處置。蓋氏之政策。係在先從犧牲入手。然不知能邀國人之承認否乎。至廢棄一切銀行券。為俄國將來必經之手續。此法當限於一定之時間內。將銀行券交換他項兌換券。但此項兌換券。必須有價值者。於交換期間內。用強制手段。將國人所有紙幣。存入銀行。由政府收回之。然後以收回金之一部。固定不動。而以殘留之一部份。流通使用。以作交易之用。則庶有豸乎。

◉粵報之南北時局談（續）

惜政系一鬨伍去。手忙腳亂。一方派人歡迎。一方令人起訴。又值唐(少川)孫(中山)電邀赴滬。遂濟濟而去。其手存之關餘共有二百六十餘萬。現為軍府扣留者。先施公司之二十五萬。上海匯豐銀行之四十萬。彼手中尚有二百萬左右。前日鏡子和自上海返。唐孫伍三公令彼勸林總裁率海軍出駐汕頭或閩邊。伍願担任軍餉。此連日報紙盛傳海軍出動之由來也。其實海軍去留。何關於政柱。但出動之期。早遲間恐不免也。余謂南方情形。已不少矣。今請一述北方狀況。北方皖直兩系之不容。盡人皆知。系人勇敢有為。惜地盤磽破荒涼。不若直系之擁有長江形勢也。惟王士珍不出。馮國璋已死。與段相抗之武夫。已無其人。且內幕渙散。(王占元已降段矣)利害太異。資望相等。各自為謀。故雖挾天墅之險。富厚之士。仍不敢與皖系較一日之長短。所奉之徐世昌。又為文人。以滑頭著。故在今日北方名分直皖。實則皖為強項。受皖系之卵翼。而段隱然為太上總統。王揖唐以安福之首領。藉李純勢力之下。不能為所欲為。結果。借上海近在李純勢力之下。不能為所欲為。結果。「政由寧氏。祭則寡人」。無形之和會總代表。似以李純把持去矣。此次國會遷滬。王氏出與民黨接洽。以亦非惡意。不過借以與李純抵抗耳。前日章士釗郭椿森赴寧求救。李純允一面合溫宗堯南下。撐持軍府局面。一面又要求兩廣取消自主。岑陸不要副總統。彼始有辦法。王開此息。遂命人與唐(少川)等言。國會在滬開會。彼可盡力。法界招牌之能掛出。談話會居然召集。王之助也。針鋒相對。好看煞人。總以上言之。今日南北之爭者為和議。而結果皆不能和。所謂接洽。所謂包辦。都是黃粱夢。目前局勢。千變萬化。統序之蒐求。亦祇能限乎今日。最近南方滇桂分裂。將來必出於戰。然雲南苟欲出兵。第一即須彼之府庫安全。取給有賴。此四川爭發之由來也。四川軍除川邊之陳遐齡。屯殖之周維綱。僅第一師師長但懋辛而已。餘多屬鎮守使之親命黨。(中山系)近因唐(繼堯)孫(中山)携手。故聚起而逐熊克武。苟少反抗。即聚而殲之。熊以「無抵抗」敵。馬(廿二)日已經電報議人接替矣。(一電文略云)此次辭職。實有感於川省濁亂之後。熊萬端棘手。材力綿薄。雖支持。而願早得賢能繼任。俾息仔肩。獨川省各師長鎮守使總司令。除第一師師長但懋辛。素主澹泊。去歲已決請辭職。武以議員去志甚堅。未便強留。已允其同時辭職不計外。查有第二師師長劉湘。第四師師長劉成勛。第八師師長陳洪範。川邊鎮守使陳遐齡。聲望素孚。功績昭著。重慶鎮守使余德唐。靖國軍司令黃復生。第三師師長向傳義。第五師師長呂超。第六師師長石青陽。第七師師長顏德基。屯殖軍總司令周維綱。護法靖國。屢建奇勳。均堪繼任。應懇鈞府。迅予擇一任命。以安衆望。而固邦基。不勝屏營待命之至。熊氏下台。雲南已無內顧之憂。出兵粵。恐不下二三月耳。其中關乎軍事計畫者。未便宣佈。但僅就表面言。雲南本省與川軍(即駐川滇軍)至少有三師動員。而為之總司令者。不外前日離粵之李烈鈞。附之者尚有可投之貴州下文華總司令。王部有足額五混成旅。(每旅五千人左右)槍械犀利。訓練加乎滇軍之上。據聞王擬派其在湘之兩旅。(一在溆浦一在洪江)援應楊(益謙)魯(子材)李(明揚)返攻廣東。陳競存(炯明)方面。唐孫本有電催其動員。陳以不願首先發難。遲遲未決。然觀於近日大兵雲集潮汕。又恐不免矣。上海方面消息。至為樂觀。惟各省軍省有電表示贊成。二唐與孫伍。聲勢似覺一壯。大約國會軍府掛招牌於雲南。做事於上海。已定局矣。柏文蔚電已見今日本報。頃港報所載黔督劉顯世宣佈與滇省一致行動。六日接到伍秩庸總裁來電。唐繼堯總裁宣電。當以廣州軍政府政務會議。既不足法定人數。此後一切命令。當然不生效力。且以伍廷芳現任外交財政兩職。未經國會通過解除。無論滇軍府任命何人。均屬私相授受。前德滬電宣佈。與滇軍取同之一態度云」。若夫將來之推測。更屬難知。惟軍府已成虛架子。各方皆視為不值一顧者矣。今有喧嚷之四川。為之後盾。似已不成問題。桂系所倚者援。而李(耀漢)龍(濟光)徐(東海)等謀攘四伏。計算得失。似可略得一二云云。

◉武漢學潮之近聞

▲官廳方面　八校學生一致罷課。為教育當局所不及防。惟學生罷課後。以至如何程度。始達到目的。此為當局所亟欲研究者。未罷課之各校。尚未表示與罷課八校一致行動。路千甫教育廳長。特恐各校學生。繼八校之後。乃責成各校管理員極力制止。務必令各生照常上課。一面(二日)召集已罷課各校之管理員。到廳會議。一計議甚久。卒無良法使各生安心上課。但任其曠廢。亦非良計。故令各管理員。探察學生所抱之最後目的。俾便予以相當調劑。以免長演此罷課現象。且以學生罷課。終日集議。難免不再起事端。恐惹禍愈烈。釀至不可收拾之境。則教育前途蒙害甚巨。是故對於已罷課之各校。令各管理員嚴密偵查。免為人煽惑。凡學生出校會友等事。管理員宜大注意。連日各校管理員乃勸導學生上課。幾於舌敝唇焦。而學生潮之甚決。遂祇得聽之。茲又聞當局意思。亟欲有第三者出面轉圜。茍學生無過大之要求。官廳必有相當之對待。且將向學生作最後勸告云。又昨三號早十一點鐘。督軍省長在軍署召集警廳長崔玉甫。政務廳長路千甫。第二旅長寇英傑。政務廳長韓敬侯。開秘密會議。防範學潮辦法。聞其結果。決定自三號起。軍警加嚴防範。各校門首自四號起。派軍警步哨。十二點半散會。是晚七點半鐘。教育廳路廳長本軍省兩政長命。知五月四日。各校學生有全體出隊遊行之預備。請為防範。故召集武漢各校校長。到廳會議。討論良久。結果由校長担任勸導。是日將內門封鎖。不准出入。並將軍警嚴厲干涉情形。詳為宣布。九點鐘散會。

▲省會方面　三號。省議會因人數不足。未開大會。遂改茶話會。對於學生罷課一節。頗有討論。多數議員主張出為調停。以期轉圜。結果一面請官廳對於學生要求。酌許轉達政府。一面勸告學生。立即上課。免致荒廢學業云。

▲學生方面　作三號下午二時。省垣各罷課學校代表。在某工校開會討論。歷一小時之久。擬定辦法五條。(一)五四運動之方法。(二)聯合商工界之進行手續。(一)設文督省兩長請願。(一)一致罷課問題。(一)六時又在某大學開會。以第一項事件。恐為官廳干涉。故兼邀維持。尚未下決定。以第二項聯合工商為最要之務。故已商定詳細方針。不日即將實行。第三項亦屬要舉。當由衆意擬定請願文書。第四項為罷課後求良好結果之要圖。決定向各方面積極聯合。尚不知能否收效也。

◉江蘇省議會紀事

▲第四次談話會　近日省議會議員。陸續來省者甚多。據報到人數。已逾法定。前日調查各議員公寓。共確在省垣者。亦有七十餘人。預計再遲一二日。當可開議。因即發出議事日程。定今日(四日)開議。不意遲至下午三時。仍未足法數。遂改開談話會。由錢議長起言。今日簽到人數。共七十五人。尚有在省者五六人。皆因病未到。今明日當可再到數人。明日仍預備開議。今日諸君如有何意見。可大家討論。徐瀛云。二日有一函致議長。以滬上何代軍使。戒嚴布告。引用戒嚴法條款。多不符合。又將接戰地域。悉改為警備區域。致以接戰地域戒嚴事項。適用於警備區域之內。違法殊甚。本會應如何應付。盧瀚陰云。滬軍使是否認為本省長官。張援云。前本會以滬上軍隊既歸督署。倘有電致滬使。而復電多不合情理之語。當然開議時討論。以為不必直接爭持。議遙電致府主持。今日是否直接滬軍使。抑將其宣告戒嚴情形。電陳政府。此兩層請先決定。劉伯昌云。本會為民意機關。宜為人民權利謀保障。滬軍使遂改戒嚴法。濫行職權。此事關係甚大。宜提出議案。交大會通過。以昭慎重。張援云。同人既認為應行執言。即由談話會決定。未嘗不可。盧瀚陰主。提交大會。黃恩培云。滬上本擬二十五日上課。(黃新由滬來)因二十二日忽有毆傷學生事。各學生均異常激昂。因作罷。並於二十四日。擬開國民大會。聞有一種印刷品。中有改革字樣。滬使軍因即宣布戒嚴。茲姑勿論。至其引用條款。有錯誤處。所關亦甚細。惟以接戰地域戒嚴事項。適用於警備區域內。將來或致一而再。再而三。其流弊何可勝言。故本會對於此問題。無論由談話會決定。抑交大會。總之必向滬使署之上級機關爭議。為至當不易。鄭立三等並主張由秘書。擬致國務院陸軍部電稿。俟明日大會。先行討論。即拍發。張援云。電稿可即時擬成。於今晚送議事日程時附入。以便大衆先行一閱。明日無論能開大會否。均儘明日討論後拍出。衆贊成此議。繼錢議長述二次借孫謹丞。赴學生會勸告上課。學生頗感議會好意。至上課一節。須俟開會議決。再為答復。張福增云。昨晤學生會人。亦云。一二日內俟決定上課問題後。或備函。或由學生會會長來本會。必有實在答復云云。時以無甚討論。遂宣告散會。

▲第五次談話會　今日陰雨。議員僅到四十七人。仍不能開議。因又改開談話會。自開幕至今。近二十日。今日已為第五次談話會。尚未能正式開議一次。其原因不過由數議員任心所致。並非有他項內幕。以致缺席為消極的抵制也。下午三時開會後。錢議長起言。今各議員(漏)已提出電請政府。懲予處分。緊急動議案。又昨日談話會議定。由秘書擬致政府電。現亦擬就。當以電文宜從簡明。因又另易一稿。本擬一併提交大會。繼對於兩電稿。略有討論。結果以第二稿較為簡練。即照拍。(電文附後其議案以與昨日致議長函略同不錄)黃炎培云。美國杜威博士。為最著名之哲學家。教育家。此次東遊。係應日本之招。朝野上下。備極歡迎。近到吾國。以各省紛請講演。美政府已許其留華一年。現方在高等師範講演。而本會又適值開會之期。同人相聚一堂。實為絕好時機。似可請來講演一次。並優予招待。既可予吾人以新知識。且本會為民意機關。亦宜代表民意。招待一次。於提倡國民外交宗旨。亦不甚相悖。張援云。最好將稍緩數日。俟人數稍多。至百餘人時。請來講演。則聞者較衆。借以聯歡。即可於此時講演。○又同人方發起舉行聚餐會。可於舉行此會時邀至。高師講演。十五日為止。十六日即他往。宜早為邀約。至在聚餐時講演。恐時間不及。張援云。可於餐前或餐後行之。繼有謂本會現人數太少。此種現象。不宜使外人見。宜待人數多時。請來講演者。有謂不必限於本會。可邀各界人士。同來聽講者。有謂宜在星期。或任何日五時後講演者。有謂宜在星期開大會。此等事可稍緩。並特此議甚力。遂決定改日再議。共商促開大會方法。錢議長云。各屬未到諸君。已有函敦促。再昨日簽到。已有七十五人。明當仍預備開議。盧瀚陰云。昨日尚到七十五人。今日何如。故宜請在省者。務必到會。龔立三云。可再君。儘本星期準開議。請速來。一務必逐日到會。勿再他往。遂決定即散會。

何代護軍使宣布戒嚴佈告文內。摘引民國二年十二月十五日大總統公布戒嚴布告十四條。第三第四等款。誤款為條。又將同條第七第八款。誤為第六第七等條。顛倒錯亂。已屬陷人於柄。且擅將第七第八等款之接戰地域字樣。悉改為警備區域字樣。尤屬駭人聽聞。查警備區域。與接戰地域。性質懸殊。不容假借。國家法律。並非宜改。玩法殘民。此端一開。禍且莫測。本會為尊重法律。保障人權起見。合行電請鈞察。依法制裁。以維國紀。

▲第六次談話會　省議會數日以來。日日預備開議。日日人數不足。因日日開談話會。至今日之談話會。已為第六次。非無事可談。所談者。惟設法促開大會一事。但此事於每次談話中。方法已設盡。故此次談話會。計窮力竭。於是遂有總辭職之提出。因昨日調查各議員公寓。確有八十一人。又今日天氣晴明。如能全數到會。即可開議。不意至下午三時。僅簽到六十餘人。繼向各公寓。用電話催促。待至四時餘。共到七十八人。依舊不足法數。遂專為此事。特開談話會討論。宋銘勛首主張總辭職。謂臨時會三十日已過去二十二日。下星期又有休閒禮(?指紀念日)等。直恐無開議之日。三十日已了。萬無顏再續開第二臨時會。不如提出總辭職。以免尸位。黃雲鵬和之。謂須得三議長同意。錢議長云。鄙人維持無狀。當然辭職。至謂總辭職。須經大會通過。現以不能開大會。向何處辭職。且果辭職。安有如許候補人。豈非自行解散。陳大猷云。議長尚談法律。果有法律。其缺席至今者。當然除名。○且議員為人民選出。可向人民辭職。何必待大會。宋銘勛云。議會形同虛設。已與解散無異。張援云。宋君等主張。鄙人亦頗贊同。惟似宜暫待一二日。因昨今兩日。始電催未到諸君。縱使得電即來。今日尚不能趕到。故須待至明日。當然可足法數。繼略有討論。有語帶滑稽者。有意甚憤怒者。不必盡述。結果將總辭職問題擱置。俟明日能開大會否。再行決定。即散會。附錄最近宋銘勛等提議。分電南北當軸。迅催議和總代表破除黨見。立即開議案。南北失和。瞬經三載。雙方所感受之痛苦。有非言語可以形容者。急謀統一。猶慮不及。乃審察和局現象。其若即若離。不生不死也如故。設再相持不下。恐鷸蚌之爭未已。而漁翁之禍立至。強鄰虎視。咄咄逼人。萬一起而干涉。則後患何堪設想。細繹院顧通電。確有謀和誠意。凡屬國民。同深感盼。本會為全省輿論代表。自應分電南北當軸。迅催議和總代表。破除黨見。立即開議。苟以利國福民為前提。則一經會議。何事不可解決。一面并分電各省省議會。一致電催促和局之早成。想人民之渴望。是否有當。還請公決。

各省消息

▲貴州▲

▲西報之貴陽通信　字林報十四日貴陽通信云。前聞貴州欲與雲南分離之說。恐不盡然。今二省官長常往來酬酢。似頗融洽。當局因滇于附近有一河時氾水。致入川之路阻止。擬行彩票籌十萬兩。充開河造閘費。但恐彩票一開。弊將長久存在。耳學校中已有改用白話代文理者。美人傭學士屈來克近來省查礦產。據云杜之煤不大佳。油則尚可。惜資本甚大云。

▲天津▲

▲青年會體育展覽大會　東馬路青

有獎儲蓄

萬國儲蓄會為東亞有獎儲蓄的鼻祖。中國儲蓄機關的首創。因為辦理好。信用好。所以今日異常的發達。諸君趁這個大好春光。趕快入會儲蓄。將來正是得益無窮。語云。日計不足。月計有餘。一點都不錯的。欲閱詳細章程。請向上海法界洋涇浜七號總會所內索取。

鎮江大照電燈公司發息廣告

啓者本公司己未年營業帳略已由董事會核明刊印所有己未年正股零股官利定于陰歷三月二十日起發給併附送帳略此啓

上海中法實業銀行廣告

本行資本定額一萬五千萬佛郎認定一萬五千萬佛郎公積三千萬佛郎中華民國政府認購股本三分之一計五千萬佛郎○本銀行章程經中華民國政府於一千九百十三年一月十一號批准立案○總行○法京巴黎○分行○北京上海天津漢口雲南府香港廣州[illegible]奉天西貢海防[illegible]新加坡[illegible]倫敦法國[illegible]存款利息請至本行面議信匯電匯可達歐美各大埠並辦理銀行一切交易無不格外公道特此通告○本銀行專辦各種借款押匯經理各埠定期往來儲蓄等存款不論規銀英洋金鎊佛郎美金均可照辦○本銀行開設法界黃浦灘一號

有獎貯蓄

萬國儲蓄會爲東亞有獎儲蓄的鼻祖。中國儲蓄機關的首創。因爲辦理好。信用好。所以今日異常的發達。諸君趁這個大好春光。趕快入會儲蓄。將來正是得益無窮。語云。日計不足。月計有餘。一點都不錯的。欲閱詳細章程。請向上海法界洋涇浜七號總會所內索取。

鎮江大照電燈公司發息廣告

啓者本公司已未年營業帳略已由董事會核明刊印所有已未年正投零股官利定于陰歷三月二十日起發給併附送帳略此啓

上海中法實業銀行廣告

本行股本[illegible]業經中華民國政府於一千九百十三年一月[illegible]北京上海天津漢口雲南府香港廣州[illegible]本銀行開設法界[illegible]

年會定於陽歷五月八日晚七鐘半開第四次體育展覽會開會秩序如下(一)穿花跑(二)馬背獻技(三)頭項跑(四)雜花提(五)牛西爾跳舞(六)雙槓躍(七)救傷兵賽跑(八)花步(九)自由手(十)籠圈騰空(十一)袋鼠賽跑(十二)健搖會(十三)象術(十四)鞋匠跳舞(十五)遊戲二道關(十六)千層人並開此次展覽大會適逢該青年會第二次春季徵友大會凡贊成入會者一律奉送入場券云

▲被拘代表獄中之憤恨

被控代表于峻望之父因思子情切嘔血而死業經各報及本報披露僅于氏家族曾兩次呈請地檢廳具保保釋被拘代表于峻望暫時回家舉行喪禮稍盡子職不料檢廳第一次僅予以候傳二字之批示以示延宕第二次仍然不准于代表奔喪心急憤晝夜在獄中哭泣各代表知此憤東大爲憤恨擬聯名具呈保釋並質問檢察官云

▲學生會之根本解決法

天津學生會近日因罷課失敗頗思謀根本穩健之辦法以利進行而貫徹救國初衷故連日開會商議擬從文化運動及平民教育著手關於文化運動擬辦學術講演會請各處名人來津講演並刊雜誌專從調查社會情形改進人民生計入手一般覺悟之學生亦欲組織工讀社實行半工半讀主義將來此數事能實行後再辦通俗講演所及平民圖書館平民學校等等謀增進人民智識云云

▲各界聯合會之開會紀

天津各界聯合會於昨日開評議會到會者共四十六人文牘科長報告十八團聯合會來函畧謂該會創辦國民儲金爲根本救國辦法請求同意並要襄助進行云云全場互相表示同意並決定由該會設法提倡此後又議五七紀念之各項手續內容極其嚴密未能探悉云

▲山東▼

▲各校學生舉行五四紀念

山東學生聯合會以五月四日爲五四運動之紀念日事前學生聯合會屢次開會討論開會之手續數日以來已籌備告竣是日(四日)早十點省垣中等以上之十八學校(小學一)全體學生整隊赴省議會開五四紀念大會繪有曹汝霖章宗祥之像片開會之時先由學生會會長宣布開會宗旨後衆學生對於曹章之像片齊聲呼罵并議決由十八學校分頭遊街散布傳單說明現在外交之危象各學生均手持白旗上書(同胞速醒)(取消軍事協定)(反對直接交涉)(駁回通牒)等字樣各學生由議會出後遊行各街未在散會齊集各自歸校秩序井然云

▲湖南▼

▲西報之郴州通信

字林報湖南郴州通信云四月二十七日北軍自二方面進省南軍已預備開戰湘兵因此速行率西部省長林君已赴永州大約譚延闓亦將去永李劍鈞仍在衡州其部下已離粵李不日即到指揮戰事粵兵復由韶州調回守郴衡之間濱兵來時又攜烟土出售入者反對之前次退敗之濱軍已自林武退出客之兵兼戰殺斃一千自殺紙數十人此次再戰事希望再粉云米價又貴每石加數百文湘潭之米來亦不多因船少故多爲兵勒去不放行今年春天氣候寒涼桑葉與稻均不甚長本月雨水太多需早日天晴也

▲廣西▼

▲西報之南寧雜信

字林報二十七日南寧通信云近來大雨田中水已滿農人希望米價可跌但市上紙幣太多故百物皆貴如廣西票紙七折梧州有時跌至七六折中國之利用印機乃與造紙票甚可恨也濱兵已入桂省此間亦在預防前以派出兵至粵省太多致本地土匪充斥今又招兵補缺爲先施公司新在南寧開一分公司用百餘人生意發達云

▲廣東▼

▲學生會籌備國恥紀念

學生會理事部曾經本月[illegible]日假座高等師範召集省[illegible]各校會議議決程序如下會中任人參觀使人人發生救國感想(一)五四日定名爲五四救國紀念會(分兩日辦理)(二)五七日定名爲五七國恥紀念會(三)地點在長堤東園或在高師(四)所有手車均插國恥紀念旗計三千枝(五)製造國恥紀念扇由南中番中培英三校担任負販勸人購買每把定價六仙(六)畫院于首尾二幕影出海沽石爛國恥勿忘字樣又不論畫院與戲院均於台上及門口粘上(同胞今日何日乎其忘五分鐘熱度乎)字樣(七)茶居麵包上蓋勿忘國恥四字(八)請各報館於是日電後登入(今日何日乎願諸君誓雪奇辱)(九)派傳單(十)將會中之義學生組織(十二歲以下)童子演講隊每隊學生二人童子二人至于若發揮未盡致時則由學生繼續(十一)組織女生演講隊三十隊均係分配城廂內外(十二)各校到東園齊集宜各自備毋忘國恥旗幟按學生多少分配(十三)開會(甲)軍樂由聖心高師公醫任之(乙)婦孺女生詠詩(丙)請吳山何劍吳寧伯寶及其他名流演講(丁)組織白話劇(戊)茶會(已)拍照

▲省議員之離合

週循社通訊云去年省議會當召集之時原分兩派一曰大同俱樂部一曰羣廬兩派人數無大甚差故對於選舉議長競爭非常激烈其後羣廬派議員爭選議長失敗遂致解體其隸屬於羣廬之議員遂自由結合或數人或十數人成立名目於是有所謂誠齋純齋廣居俱樂部持正俱樂部大中俱樂部庭生從前各議員提出之議案都是零星破碎無關大政旨故無爭論之焦點因之無聯合之必要今年常會定期五月五日行開會禮然開會後恐有大同週發生於是大同系者以大同系在省議會中固占多數少數派分立斷不足以資牽制也於是由大中俱樂部許某發起結合誠齋純齋廣居俱樂部持正俱樂部聯成一氣恢復從前羣廬之舊觀以便與大同系成對峙之勢將來鴻溝中分以作戰壕豫想關於各種大問題必有一番激烈之戰爭矣

▲江西▼

▲總商會力爭外交電

南昌總商會前因學生爲合會代表李凌鶴廖祝嵩要求發電中央反對直接交涉魯案駁回日本通牒廢止軍事協定當經龔會長允俟省議會電稿拍出後即與之取一致行動各節業誌本報茲聞龔會長以省議會拍致中央暨各省之電已於昨日發出今日特囑文牘孟芸牧君擬定電稿即行發出原文如下北京大總統國務院參衆兩院鈞鑒魯案牒文懸未駁覆軍事協約久不取銷外交因循至於此極無怪閩蘇等案層出不窮強暴橫加民心益憤竊謂青島可去直接交涉萬不可行協約若存則吾國之亡實由自取伏乞俯從民意宣示方針息怒平湖無任盼禱南昌總商會叩冬

▲省議會加薪之反響

南昌學生會議員加薪事呈省長云(上畧)頃閱京滬暨本省各報載有議員秘密加薪現已領款將至成爲事實又復証以道路傳聞均與報紙所載相同是議員加薪事已屬確有其事學生等見聞所及不勝驚異僉以此事關係甚鉅萬不可聽其成爲事實謹將理由陳述如下夫去年省議員加薪一案已經我省軍省長會同出示担保取消矣今布告之墨猶新而議員復出其故技重議加薪在議員無恥之尤固不足責其將置我省軍省長担保之信用於何地記曰與國民交止於信長官信用豈可由議員任意破壞此就官廳信用而論議員之不可加薪者一現在本省金融恐慌已達極點如軍餉政費尚猶不給教育實業更難發展金庫証券之不能兌現米穀開禁之抽捐五成附稅之欲移用皆因經濟困難所致故今日江西之財政已呈司農仰屋羅掘俱窮之險象矣省議員毫無建白不能設法救濟金融則亦已矣乃竟利令智昏只圖私飽地方財力有限人民何以負担不知所議加十數萬元之鉅費將從何而出此就地方財力而論議員之不能加薪者二當去年議員加新之時本省公民羣起反對影響所及遂釀成空前未見商界罷市學界罷課之大風潮後來維持[illegible]力進行與取消加薪則地方[illegible]恐有不堪設想[illegible]現在南北分裂各省騷然我江西尚有賢明長官之鎮撫[illegible]昇平之幸地方人士[illegible]議員若又實議加薪則今日之公民必至重演去年之反動將來惡果不問可知與言及此可爲寒慄此就地方治安而論議員之不可加新者三有此三端能生百弊若成爲事實後患實滋學生等敬恭桑梓誼難緘默昨日開會議決對於議員加新一事始終不能承認夙仰我督軍省長愛護民意維持地方敬懇對於議員加新情事務乞嚴加駁飭否決復議數句以安人心而保治安不獨學生等感激全省人民咸利賴之

各縣消息

▲蘇州▼

▲學生上課消息　蘇垣罷課各學生前日議決繼續罷課後仍四出遊行演講一面視上海學生聯合會之進止爲方針現聞上海有約期上課之說故蘇地各學生亦多數主張擬俟五九國恥紀念過後定期一律上課云

▲舉行五九國恥紀念預誌　蘇州各界聯合會於日前下午召集各界代表在舊皇宮開會集議對於五九日國恥紀念會事是日到會者甚衆當由學生聯合會代表沈炳奎提議五九國恥應開一紀念會經全體贊同其開會地點則指定北局前之空場並舉定諸重華沈炳奎柳濟安祁非池袁福紫趙復初六人爲臨時委員柳君主張九日各界均下半旗經衆討論結果亦多數贊成遂由各界聯合會函請蘇州總商會通告各商界屆日一體舉行

▲五四紀念日之吳門學界　今日(四日)爲京學生愛國運動週年紀念是日早晨九時城內外男女各校學生齊集王廢基公共體育場男校有東吳工業醫學二中二農一師等二十餘校女校有二師振華景業等七校共三十餘校學生達二千餘人鐘鳴十下各校由體育場出發遊行各街市途中經過十梓街西街滄溪坊臨頓路觀前街察院場護龍街等處沿途遍發傳單所過各處各界均表示歡迎掌聲雷動是日學生雖達數千人而秩序異常整肅至午十二時各校始分道而散午後一時各校復整隊外出分段演講並發散傳單工業學生高某在宮巷中演講五四運動之由來又某女校學生在玄妙觀內搭高台一座懸國旗兩面及白旂一面上書(五四大紀念)五字臨風招展某女生演講時環聽者不下數百人均爲揮淚後又有一女生相繼演講我們對於這個紀念日不能不發生一種感想去年今日到今年今日其間相隔一年國事怎樣?外交怎樣?(言時淚下)又私立懿德女校於是日午後二時由該校學生排演新劇劇名(五四記)朝鮮亡國史專請不甚識字及知識缺乏之男女來欲借此以代演講也晚七時排演新村正劇東請學生家屬外皆概不招待云是晚九時有高小及國民小學學生三百餘人手中各提紅燈一盞在市街觀前街一帶遊行上書有『五四運動週年紀念』『五四重逢』等等字樣最後有形似山東福建兩省地圖形狀紙燈兩盞在盞上書『力爭』二字前導軍樂鑼鼓沿途高唱國歌甚覺悠揚動聽云

時評二

民國五年之今日(鍊)

民國五年之五月七號爲日本通牒我國之日九號爲我國簽字日牒之日而介在二日間之八號則舉國皇皇函電交馳聲淚俱下之日也嗟不我與轉瞬已屆五載然舉國上下疲苶如故擾亂如故所謂毋忘國恥者不過口頭上之紀念耳別夫事過而情遷者國人之恒性今且淡然若忘矣不知值此八號尚亦有皇皇不寧者乎

上海工部局開辦儲金存欵

現爲鼓勵各戶按月撙節度支投資購買本局公債券儲蓄生利起見本局議決開始收入各華人投資儲金至以後布告爲止如欲知該儲金章程請函詢或赴江西路二十四號半本局會計處索取逆料此項儲金辦法當得華人同意歡迎蓋按月節省度支投資購買本局公債券乃一最穩健之舉也此佈

特別土耳其牌香烟

此烟非常馥郁因其製法特別而烟葉尤非他種同價之香烟可及也倘君今日購吸此香烟則君吸烟之真正樂趣當從今日始知之特別土耳其牌香烟鑲有金紙嘴每盒念枝各大烟店均有出售

在英國製造

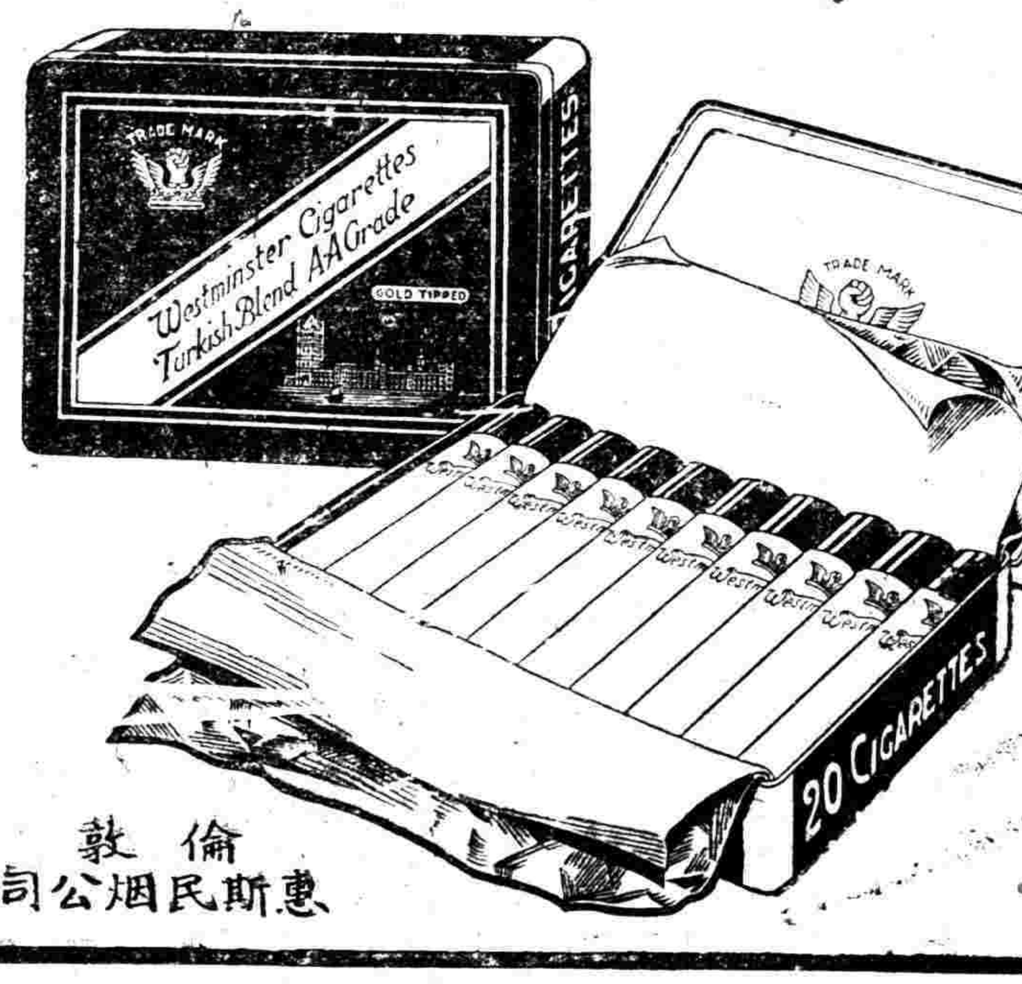

倫敦惠斯民烟公司

價目 日戲 特別包廂一角 包廂等角 ……
開日戲 日一開夜七開
夏鍾鄒鄒張
天人笑吾正秋劍魂天嘯
念日戲 貞愛情
念夜戲 歸夢

上海大戲院
北四川路虬江路口
上海唯一之影戲院
包廂五角 樓廳四角 特廳三角 頭廳二角 二廳一角
今晚戲目
大部警世愛情片
十大本
改良監獄
此片十大本一次演完形容獄吏中之種種苦惱困迫過甚一發不能遏止以硬完出暗傳消息秘密結合大舉反獄迨改良之後囚犯始見天日且有綿綿愛情尤爲地獄中之佳話也
禮拜六之日家庭慘劇七本
禮拜日之日戲情戲八本

彙司公司
男式部
童子軍
帽子 洋刀 皮帶 水壺
各種應用一品俱全
彙司公司
上海南京路江西路

66

杭州西湖新開聚英旅社
竊以滬寗滬杭接軌以來交通極爲便利況以西湖爲天下名勝之區中外遊人更乘每當春秋佳日來游者咸苦無優美之所本主人有鑒於斯爰集資擇西湖新市場適宜之地建造高大洋房數十幢一切裝修務求精美屋宇寬廣舖陳清潔華麗男女茶房伺應週到特聘京津東魯名廚……一切無不應有盡有 ……此通告

大世界
中國第一俱樂部
左上海西新橋堍
游資每位小洋二角童僕減半
大京戲 乾坤班
長片影戲
蓮花大鼓
內在資游元一客每菜大美精名另

天蟾舞臺三月二十夜戲減價注意
特別包廂一元六角 特別官廳一元 包廂一元八角 優等官廳二元 頭等正廳七角 三層三角 特等三角 三等三角 頭等二角
電話中央三七〇二
每逢禮拜日准演日戲全特另一台
沙香玉 新安驛
王月芳 錢豹
林樹森 …… 瓊馬
羅寶秦 ……
時慧寶 四郎探母
筱牡丹 ……
王鳳卿 捉放曹(代演落店)
姚玉芙 黛玉葬花
梅蘭芳 紅樓艷史 著名頗演
姜妙香 古裝歌劇

大舞臺 三月二十日 特煩全班藝員准演拿手好戲
月收寶 陳應關 陳樓蓮勝 陳嘉璘白 姚俊卿門 王佳椿樓白 孫慶芬 張桂軒水 王祥雲灘 張春海斬 趙如泉龐 袁奎官德 殷春奎惡 白玉崑虎 李勝奎村 毛韻珂城 孫少堂計 劉慧琴新 賈璧雲殺 于振廷子 徐振聲(報
價目 特別包廂四角 官廳三角 二等二角 三層一角

大舞臺 三月二十夜 特聘最優等藝員應時燈彩好戲
毛順興 殷春虎 王祥雲 陳嘉璘 劉慧琴 陳月樓 張桂芳 姚俊卿 賈璧雲 白玉崑 毛韻珂 趙如泉 張桂軒 應寶蓮 王桂椿 孫少堂 趙竹卿 孫雅舟 張竹軒 于振廷 張春海
新排第十三本宏碧緣
價目 特別包廂八角 特別官廳六角 二等正廳四角 三層包廂二角

丹桂第一台三月二十日戲
陳永奎 九江口
樊春樓
王德義 黃口
小鑫培 金台
馮志奎 牛頭
張月樓 ……
王金元 頭戲
樓廷玉 三山
李慶棠 三…
王靈珠 會堂
陳嘉祥 審會
麒麟童 寶蟾送酒
高秋顰 全本
王芳蘭 黑驢
高慶奎 告狀
李少棠 ……
價目 特別包廂七角 頭等正廳五角 上層包廂四角 二等正廳二角 三等一角 起碼一角

丹桂第一台三月二十夜戲 大減價
王芳蘭 陳永奎 元旦 樊春樓 陳嘉祥
全本演火棍 潮海珠
宋志普 馮志奎 王靈珠 高慶奎 麒麟童 高秋顰 李少棠 李慶棠 范敏兒
本 海瑞參嚴嵩

法界共舞台男女合演三月二十日戲
價目 樓廳三角 特廂二角 官廳二角 特座一角半 頭廳一角 二廳一台 三層一角 電話三千五百七十
趙月樓 呂月樓 梁俊來 葛國探 朱玉廷 朱榮奎 許鴻 張蘭 薛菊 李金鑽 蔡月紅 呂小金培 張文艷 小金鈴 小寶義 小金翠 詹潤泉 小金春
蓮花湖 陰山 前 部 玉堂春 迷傳後 戲 部 玉堂春

法界共舞臺男女合演三月二十夜戲
價目 樓六角 特廂五角 官廳五角 官座四角 特座三角 頭廳二角 二廳二角半 三層二角 電話三千七百七十
薛銀麟 梁俊初 張菊祁 小芬雙 蔡金鑽 詹潤紅 呂月泉 謝水來 張文艷福 小培金 露蘭春 許鴻蘭 小金鈴 小金翠 小寶義 五麟君 木子童 朱榮奎 小琴仙
張任出山珠鳳 十 三 本 宏 碧 緣

大世界內乾坤大劇場三月二十日夜戲目
另售月票每位小洋三角包廂每位小洋二角 正廳每位小洋一角 手巾小賬分文不取 日夜開映影戲
小活猴 全本 韓金奎 汪碧雲 孟小冬 李春來 粉菊花 陳蕙峯 侯雲峯 李人俊 金菊花 唐秋桂 馬烈 紅鬃
客串 上天尊 全本 孟小冬 汪碧雲 杜文林 陳蕙 粉菊花 李春來 韓金奎 金菊花 富仙舫 珍珠塔
准映偵探長片 怪聲 共廿八本 第五六七八本

廣舞台特聘太平第一班全班
三月二十日演
金葉菊 下卷
觀音標 王者香 新金玉 蛇公禮 靚文仔 太子卓 東生 滿堂春 新奕 少白菜
全班合演
價日 特等大洋五角 頭等大洋三角 二等小洋二角
二十夜演著名雙齣頭
靚仔子卓公禮 太子換唱刀 蛇影雄大記 東生五郎 救弟
價夜 特等大洋一元 頭等大洋六角 二等小洋四角

天蟾舞臺一念禮拜日戲名角一齊登台露佈
王月舫 王芳 沙香玉 張宏寶 羅寶 白牡丹 時慧寶 蓋叫天
飛叉 闖海潮珠
門子 門斬韓 陳宮 報冤 義雄 砯
英奇 天
王鳳卿 代 砂痣
姜妙香 佳期
梅蘭芳 拷
姚玉芙 紅

滬寗鐵路滬杭甬鐵路三月二十日 ……

上海開至南京津浦線北京至北京火車時刻表
上海 開 蘇州 開 無錫 開 常州 開 丹陽 開 鎮江 開 南京 到 浦口 開 天津 下 北京 到
[illegible]

北京開至浦口南京滬寗線開至上海火車時刻表
北京 天津 浦口 南京 開 鎮江 開 丹陽 開 常州 開 無錫 開 蘇州 開 上海 到
[illegible]

滬杭甬路滬杭線行車時刻簡明表
站名 上海北站 上海南站 松江 嘉善 嘉興 硤石 長安 杭州 閘口
車別 禾閘區間車 快車 慢車 四等客貨車 特別快車 滬禾區間車 夜快車
[illegible]
站名 閘口 杭州 長安 硤石 嘉興 嘉善 松江 上海南站 上海北站
車別 滬禾區間車 快車 慢車 四等客貨車 特別快車 閘禾區間車 夜快車
[illegible]
注意 表內凡有●記號者係於滬寗路相啣接之車

進口輪船 出口輪船
[illegible]

浙江興業銀行保管庫廣告
本行用最新避火建築法造成保管庫內有美國名廠鋼製保管箱甲乙丙丁戊已六種專備顧客儲藏貴重物品管理完密取費極廉欲知詳細規則者請向本行……
[illegible]

間字與入身關係若何
答 謀生處世非字不可
影印原本 敬
雙妹老牌花露水
潘蘭史 吳昌碩 周景叔 狄楚青 鄧秋枚 黃濱虹 代啓
滬南洋篆刻潤格
樣請寄郵票一分

本埠新聞

意大利飛行團消息

昨日午後四時意大利飛行團首先抵滬之佛拉林中尉。因天氣晴朗。特偕其機師加八利利君。駕駛S.V.A.飛機。由江灣跑馬場至上海城市飛行。當機至西藏路跑馬廳時。復週翹三轉。藉以表謝上海人士連日歡迎之盛意。至五時許。始翹回江灣原處降落。米塞中尉本擬駕駛留滬江灣之同式飛機遊行。因其飛機尚未修妥。故不克偕佛中尉升空云。

明日天氣如佳。佛中尉將由江灣動身飛往青島。又聞昨日意機飛行來滬。並順道飛至靜安寺路交涉公署上面。表示謝意。並於空中擲下六色印成之中意從此空中交際。象形親睦。象親中意萬歲等字樣之帳帖。然後駛回江灣。聞該飛行家准於星期日上午起程飛往青島云。又聞駐京意參贊於昨乘滬甯早車北上回任。本埠交涉員等均到站歡迎云。

國恥紀念日之預備

五七五九。爲國恥紀念日。滬上各團體。多於五九日舉行。故昨日五七紀念舉行者頗屬寥寥。茲聞滬北五區及南市界七浦路二商界聯合會。已議決兩路各商店。於昨日已均懸半旗。及白旗。上書（力爭外交毋忘國恥）等字句。連懸三天。又山東路商界聯合會。昨日發出通告云。五月九日。爲我國國恥紀念。請各寶號自備白布大旗。上書（力爭外交毋忘國恥）。於是日一律懸掛。以表示民意爲盼云。聞五月九日。各馬路商界聯合會。均已着令各路大小商店。一律懸半旗一天云。

女子參政會今日開會

上海女界。爲討論選派赴歐代表。參與萬國女子參政同盟會大會事。曾開會數次。舉定鄭毓秀。周淑安二女士。及宋嘉樹夫人三人。爲中國出席全權代表。并發起組織中華女子參政同盟會等事。詳情已誌昨報。茲悉該會。特定於今日（八號）下午二時。假崑山路十一號半。基督教婦女青年會。開討論大會。討論中國女子之要求條件。及組織具體之中華女子參政同盟會等事。現已發出通告。請各女界團體學校。屆時派代表出席云。

組織游行隊之概要

上海居民組織游行隊。擬下星期出發。業已得工部局之許可。其主要使人人有公衆衛生之觀念。並普及兒童教育。故其所行事業。爲青年基督教會之一部份。該隊現擬進行之方法。（一）聯絡上海各種公共機關。振興普通教育。（二）扶助男子及兒童。可得教育之益。（三）勸道已受教育之男子及兒童襄理之。（四）訪求有教育之人。各盡義務。將上海分爲數區域。每區域組織一隊。教授老幼讀寫。並用各種古事圖畫講之。願任是職者。已有二百四十人。其有兒童估二百人。各公共機關願協助是舉者。該隊非常歡迎。史帶來爵士及工部局人員。頗贊成之。演講者亦兼用(?)害。阻止可怕(?)。該隊之執行部。管理印刷開會記錄等事項。各區域之職務。須與各隊長討論教育事項。并預備和星期報告等事項。各隊長須擇定地點教授一班失學者。調查衛生。及預備每日報告等事項云。

敦請杜威博士演講消息

美國哲學家杜威博士。自去歲來華演講。所至歡迎。現由南京高等師範學校與省教育廳廳長請准博士來寧。先後演講。現將終了。本埠省教育會擬保博士來滬講學。贈請來滬。定期講演。以饜教育界之企仰。一俟商准有期。即確定時間。分別通告云。

軍警加緊戒嚴之昨聞

淞滬警察廳長徐國樑。以昨日爲五七之期。外間謠言甚多。曾奉何代軍使。電飭加防。以保地方公安。故自昨日午前八時爲始。由軍警兩界。援照前次規定之法。辦理加防。每晚十時午後阻斷交通。昨日至旁晚未見有何舉動。惟九日（明日）爲國恥紀念之期。不得不仍行預防。屆時由軍警兩界担任出發巡邏。自十日以後。方可通融。將戒嚴令無形取銷。以維商業而便交通。

上海官商歡迎意飛行家攝影
×係弗拉左林中尉 ×米塞中尉右爲丰席徐(?)詞(?)派員

商界參觀英艦紀略

上海英商公會書記高爾君。邀請本埠商界名人。參觀英商兵艦霍克斯號。於午前齊集海關碼頭。由高君引導上艦。到者爲朱葆三。席立功。顧馨一。陳炳謙。勞澤生。陶秉鈞。毛祝三。陳介佳。諸信之。袁恒之。蔣蘭雲。黎集雲。尤爲民等。由船上海軍中校辛特生君招待。歷觀各部。如探海燈防飛艇魚雷各機關砲彈等。一一詳爲解釋。艦內有病房醫院。整潔可觀。辛君於歐戰之際。什發四一遍潛艇之商艦。與英偉績改府特籌一錢。選權形小艦。嘉其勤勞亦當諸艙內。參觀既畢。辛君復以酒果款賓。致歡迎之忱。由朱葆三顧馨一兩君答謝。張君蘭雲譯述。主賓盡歡而散。時已十二句半鐘矣。

日本紙廠縮小範圍

泰晤士報云日本富士紙廠四十家主人會議。因近來市面不佳。決計辭去大半工人。付以三月之薪。查近五年諸廠共獲利十萬萬元。但近日大虧。所得利。祇足補虧云。

本月份出口之貨船

船名	目的地	日期
拿亞號	馬賽倫敦鹿凡爾	八日
米希馬丸	同	十六日
地特士號	倫敦荷蘭漢堡	十一日
伊洛米拉士號	利物浦	二十日
敦授號	倫敦	念一日
拿佛拉號	馬賽倫敦	念二日
非洲號	意大利	念三日
鐵古拉丸	意與法	同
東欽加丸	英比	同
沙大丸	馬賽倫敦	廿四日
吉林那號	意英	同

又本月八日。十日。十二日。十七日。三十一日。均有貨船取道蘇彝士。與巴拿馬二運河。前往紐約云。

滬上存銀與匯價

文匯報云。目下滬上現銀。供過於求。共有銀條與美金約值銀四二。四七六。○○○兩。洋三一。二○○。○○○元。其中存放錢莊者。銀四四。○○○。○○○兩。洋二一。四五○。○○○元。

先令銀價六十三辨士半。較前月二十九號縮一辨士半。電匯價今日早晨係六先令三辨士。然不轉瞬而變爲六先令二辨士。目下市面大半看軟云。

友華銀行之銀市報告

中美新聞社譯友華銀行七日報告云。昨日倫敦當地銀價跌一零四分之一便士。遠期銀價跌一零八分之三便士。紐約銀價跌至一百○五元半。最近倫敦紐約間匯價爲三百八十六元。此間開市時金磅價跌至六先令。金元價一一五元等。日金價四十四元。市面移日軟弱。無出口交易。午後金磅跌至五先令十一便士。金元價一一三元半。日金價四十四元半。收市時無變動。恐行情尚須再跌云。

上海紡織公司之訴訟

大陸報云。上月二十七日。上海紡織公司。開特別股東會。決定將公司生產機器。全數清理。當時英股東大反對。昨日英人白納上英法庭起訴。要求清理與出售時。由堂上監察之云。

青年協會幹事連袂返國

崑山花園青年全國協會。於昨午五時在博物院路二十號新屋內。舉行歡送各幹事返美。計離滬者。有北美全國協會總幹事巴樂滿博士。中國協會總幹事哈范。學生部幹事路君。庶務部幹事海寶君。巴哈二君。定於明晨乘亞細亞皇后號啓程。後二人行期未定。是日到者。中西男女來賓。不下百餘人云。

華絲安抵紐約之消息

字林報云上次日后號所運之華絲。又於上月二十七日安抵紐約云。

俄后號今日抵滬

大陸報云俄后號定今日下午二時抵吳淞。明日上午十一時即開。所有拿大美歐郵件均載去云。

福利公司開股東大會

大陸報云南京路福利公司。昨開第二十八次股東會。報告去年帳目。淨利有一萬之五千八百餘元云。

信箋信封
敬告諸君　假如買信箋信封　必須到有正書局去　因爲他印的最好　價錢又最便宜
▲印有詳細目錄函索即寄

幣制局續派滬廠籌備員

上海造幣廠籌備處奉北京幣制局來文。續派周積萱君爲該廠籌備員。飭知該處。照並聞周君不日蒞差。與主任錢君籌備進行事宜云。

中西女塾展覽會續誌

三馬路中西女塾校友會發起於本月二十一二十二兩日下午三時至十二時假黃浦灘二十二號前德國總會（中國銀行新屋）開大展覽會陳列各種貨品任人觀覽購取并有馬玉山糖菓公司贈送最精美之糖菓。由中西女塾學生出售所得之價全數捐入該校。除明日報載中西女塾學生演劇。該校學生之音樂大會及該會會員之嬰孩比賽。軍樂茶點大菜外。尚有種種遊藝云。

華商電車公司近事兩則

華商電氣公司訂定五月九日即陰歷本月二十一日開第三次股東大會。已豫先通知各股東於五日以前。將應行交議案由送由公司列入議會。並將股証交由公司調換選舉票。以便塡列被選之各董名姓。并審查員名姓等情。茲聞各董所交到之各議案。均已彙列俾於開會時互相討論。昨日已由各董事先開董事會。將預備一切手續。亦爲籌畫矣。

華商電氣公司。前將改用交流電。在外洋定購汽鍋並更換交流電綫。自開工埋綫以來。已經數月。現始部署完備。須待外洋運到之汽鍋帮浦等裝置完善。即可實行。並聞該公司對於改用交流電一事。大約下月間即可開辦。實施換用交流電。以期電力充足。不致再虞缺乏云。

江元艦入塢修理

海軍第二艦隊所轄之江元軍艦。於日前奉海軍總司令電飭開行來滬。以便入塢修理。該艦奉令後。已於前日由長沙開駛到滬。停泊高昌廟江心。該艦長賈勤到滬後。當詣司令公署晉謁藍總司令。面陳一切云。

北站往來之人物

總統府侍從武官李宣倜由京南下。渡江至寧。七日由寧乘滬甯早班快車來滬。下午二點二十分抵申。北方和戰總代表辦事處庶務員范嘉揆於昨七日乘滬甯路局十點五十五分特別通車北上晉京。江蘇省長公署辦事員孫振武前日由寧乘夜班車來滬。於七日上午七點三十五分轉搭滬杭快車赴杭。富陽縣公署第一科長史維章由滬於七日乘滬甯路七點五十五分特別快車赴甯。浙江督軍公署駐滬辦事員王廷藩偕軍法科員李文峯等由滬於七日乘滬杭甬早班車赴杭。浙江陸軍第四師師長陳樂山昨由杭乘午後特別快車來滬公幹。當晚六時許到滬。蘇省緝私統領朱子元日昨因公赴杭。業已事畢。昨由杭乘午後特別快車來滬。當晚六時許到申。江西督軍署副官余華鏞日昨由寧乘輪來滬。昨由甯換乘夜班快車於七日晨刻七時到申。浙江督軍署副官李相林昨由寧乘早班快車來滬。於午後兩時許到申。

英海軍提督訂期回國

聞英國海軍提督杜甫暨兵艦將麥爾生等已定下星期一乘郵船回國。同船聞有中國郵務管理局長李齊亦同乘回國。本埠官場如何代軍使海軍藍總司令楊交涉員徐警廳長王道尹沈知事等均預備歡迎云。

英國商務參贊將來滬

文匯報云美國商務參贊安納爾氏可於五月間離美來華。抵滬日期約在七月初旬云。

各校舉行國恥紀念彙誌

滬北五區義務夜學學生所設之競育會昨晚七時開國恥紀念會。學生與職員蒞會者甚多。由競育會會長主席。旋請青年會總幹事梁可隆。白老滙路代表監以褒史觀瀾將所民演說。演說畢。由各學生道謝。遂散會。已十一時矣。

梅白格路坤範女子中學昨以九七國恥紀念日下午二時全體學生二百餘人齊集禮堂舉行紀念式。首由主席俞文輝女士報告開會宗旨。繼奏國恥歌。旋由沈甫霖張欣冰王合章歐陽緗秋薛軼羣諸女士暨梅頌先俞長德孫刀栩等若演說。說道散會時已薄暮矣。

上海儲蓄分行開幕紀

上海商業儲蓄銀行（簡稱上海銀行）爲便利虹口一帶顧客起見。特設分行於北四川路十五號。於昨日正式開幕。其一切布置。及辦理銀行業務。係效法歐美最新式之銀行。寬內陳設精美儲蓄盒四種。（一）爲袖珍式。（二）爲國旗式。（三）爲炮彈式。（四）爲手提式。並懸掛素圓勉勵儲蓄。其尤醒目。則將國幣先令美金之市價繪線成圖。以顯明其漲落。該銀行創辦以來。於茲五載。當初資本不過十萬元。而今爲一百萬元。存款共有八百餘萬元。可見其發達之速。該總經理係陳光甫君。副經理係楊敦甫朱成章唐壽民三君。虹口分行經理係宋雲生君。昨日來賓到者有朱葆三。顧馨一。宋漢章。林康侯。錢新之。任小山。黃首民。梅華銓。方椒伯。梁倫卿。謝庭之。鍾文耀。顧棣三。王一亭。樂俊寶。顧馨介眉。劉厚生。葉丹庭。楊鵬秋。江幹卿。孫衡甫。歐彬。袁恒之。馮仲卿。樓恂如。黃楚章。陳伯鴻。葉揆初。范季美。等諸君。該行董事爲招待員者。有莊得之。唐壽民。及金伯屏諸君。頗極一時之盛云。

夜車所受戒嚴之影響

滬杭甬鐵路上海南車站。自本埠華界宣佈戒嚴以來。夜間十時後即斷絕交通。而該路杭來夜客車按照規定時間到滬。已在夜間十時四十分。由杭來滬之乘客下車後。均越站門一步。即被軍警阻止。以致戒嚴之第一日夜車到滬乘客均在該站待車室內暫宿一宵。嗣後雖經該路總管通電沿途各站。知照凡來滬乘客均令其改購北車站票。由北站下車。以免稽留。然一般住在閘北南市華界之乘客仍覺不能通行無阻。亦須暫寓租界旅館。難免多費。故近來商旅裹足。深感不便。而滬杭甬鐵路夜車客運營業。亦受影響。故深望官廳早日解嚴。恢復交通也。

南站特開佘山專車

上海天主教教士前往松江佘山教堂瞻禮。日前曾由滬杭甬鐵路開駛專車。現悉該教之中國教徒約一千五百餘人。已定於八號九號（即今明兩日）分往佘山。先期經由華商電車公司陸伯鴻向滬杭甬鐵路車務總管商開專車二天往返各一次。并開第一次專車共掛三號客車六輛。計六百餘人。准於八號七時由徐家滙出發。至松江南石湖蕩間之姚金紅下車。然後換乘船赴佘山。而晚間七時許。再由姚金江開駛原專車返滬。又開第二次（即九號）之專車共掛三等車八輛。計九百餘人。均由上海南車站出發云。

青年會今晚開同樂會

青年會交際科定於今日星期六午後一時半召集會員參觀上海煤氣廠。下午六時半爲海所隊會員會餐會。晚八時開第一次同樂大會。演車別電影戲。最出名之（大吹聲）共計三大本。并有某女校學生體育表演。佑(?)特別音樂。頗足增人智識云。

飭查購買沿灘地產之內容

滬商郁君候出面在龍華沿黃浦灘大購地產三百餘畝。擬創辦機器廠事。被淞滬護軍使署查知。恐有洋商合資等情。已誌各報。茲悉此案現由上海縣知事公署飭傳該處九圖圖董湯懷卿暨地保宣連甫等到縣訊問。限令一星期將已成交之草契呈縣。外一面由縣長函至商會。請即查明郁某所購地產。究竟有無洋商合股。以憑核辦。聞商會正在詳查之中。尚未呈復云。

推銷實業債券之進行

北京農商部現將發行有獎實業債券。曾委派專員陳傳瑞來申組設局所。並函令縣商會盡力協助推行在案。昨日上海縣沈知事已奉省令由部頒發之債券章程多份。業將此項章程轉送縣商會查照矣。

兩小學開國恥運動會

浦東楊家渡縣立第一高小校及上海市立第三國民校定於五月九日合開國恥紀念運動大會。昨已通函各界。邀人場參觀云。

華商織襪公司開會紀

華商織襪公會自組織董事會成立後。於昨開第二屆第二次董事會。議於三時開會。經到會各議董與慎之何秋士謝渭清等。將本屆應議各案共同討論。分別議決如下。（一）董事會章程。尚未擬訂。決請吳慎之君担任起稿。（一）去年已入會各廠。應繳會費未齊。決定本埠請胡仁甫君催收。外埠托(?)由各董事(?)收取。（一）去年第一次董事會議由各董籌墊洋五十元。決由新董事墊款收入繳還。（一）第二次董事各墊洋五十元。准於三月二十日第三次董事會一律繳會。（一）取締工人章程。早經議決實行。決再函催各廠迅抄名單。一星期內送會彙造冊。可印送(?)。議畢散會。已鐘鳴五下。

坑廁中發現男尸

二十七保西區地保石大融。昨午投地方廳報稱。該保匯大王室廟近坑廁中。今晨發現一無名男子。在彼自縊而死。倉無尸屬。爲特報請相驗。奉委夏檢察官沈檢驗員等前往驗得該尸年約五十左右。已經有鬚。身穿元色棉襖元色布褲。頭戴舊氈帽。確係生前自縊身死。塡明尸格。飭令由堂棺殮。候示召尸屬認領。

虐待幼女案辯論終結

西門內寶隆里婦人李吳氏（即李胡氏）前因凌虐幼女華英。以致被鄰衆公愁控由地方廳檢察官孫齊明偵查起訴。審判廳公判在案。昨午後由該廳陳推事官會同許步雲檢察官特開第五庭審理。原告即與該氏爲鄰寶隆里二十二號商人陳柱堂並萬貴孫以及被告李吳氏。已經黎移爲木行生理之堂嵐山二十餘家公舉姚星元徐永水爲代表投案。據姚供年卅七歲。通州人。住址寶隆里。住在大連碼頭爲煙紙店生理。徐供年卅二歲。寧波人。爲紗廠生理。與該氏爲鄰。當該氏在今四月間因伊夫李某家道內所以久不回家。任令該氏日夜在家將該女毒殿。以致該女遍體鱗傷。人等不時向之勸解。令其不必如此虐待。無如該氏非但不允。反道其出言辱罵。該氏凌虐時或用紅木戒尺亂擊。或用洋針亂刺。所以該女周身之傷慘不忍覩。是以糾鄰小服大勸公愁來案稟控。以重人道主義。請求激究。并據華英供年十歲。南翔人。在李胡氏家已有五年。平日家中操作或洗衣服。偶有不合。必責令小女子長跪於地。任其毆打。甚至深夜不能安睡。前由驗明傷痕。連日在新普育堂醫治。求恩超脫。周官得供。問日下爾之傷痕。石何容稱還未告愈。周身發痛。問官命該氏上堂訊供。四十二歲。亦南翔人。家住寶隆里廿一號。丈夫李姓。業現爲腸廠生理。並不歸家。住在伊妾處。華英於五歲時領到家中爲養媳。伊夫姓陸。小婦人並不虐待。去年七月間因家中細故略加訓責有之。今年三月初九日同居姚星元家失去金香煙嘴。疑華英所竊。所以問之。從究不認。簿責有之。餘他實未虐待。問官得供謂曰。爾既未行。因則華英渾體之傷何來。該氏一味支吾。計檢察官謂曰。該氏前在檢驗預審時。該氏曾供明虐待華英之傷只傷皮肉不傷骨等語。即此一端。足見該氏忍心害理一至於此。遂起而論告。略謂該氏虐待華英。則傷害罪當然成立。應按照刑律三百十三條第三項起訴。請求公判云云。該氏所邀之張家鎮律師亦出庭爲之辯護一切。並求堂上姑念女流無知。從輕擬辦。問官遂諭辯論終結。該氏還押。華英仍發新普育堂暫行收養。候宣判。

寰球學生會介紹部消息

本埠靜安寺路五十一號寰球中國學生會接河南農業專門學校來函託聘林科主任教員一人。每週授課十六小時。月薪一百六十元。如學識優異。尚可酌加。以能授森林數學森林土學林産製造及測量氣象等科者爲合格。如有自問能任斯職者。可即投函（詳述出身經驗）該會介紹部接洽。

代售學生日刊案之注銷

公共租界由東街一百五十七號門牌新世界圖書店經理徐寄生。被英美工部局刑事科代表高易律師在會審公堂起訴。求上月二十十號經售之學生聯合會日刊登載要從破壞秩序若干之論調。詞多煽惑。有碍租界而安等情。由解訊判被告徐寄生交一百元人洋並保。候禮拜五歸英領堂期解訊。茲悉昨晨屆期被告徐寄生投案。即由工部局刑事科代表高易律師上堂譯稱。被告設店於山東路。代學生聯合會日刊發行報紙。去上月二十號發行之日刊登破壞秩序之論調。非常激烈。煽動人心。擾亂治安。屬實違犯新刑律二百二十一條。今將日刊呈案請究。被告徐寄生亦延律師到堂辯稱。被告於去年與學生聯合會日刊訂立合同代銷報紙。其時該日刊論調極其和平。迨至上月二十二號由公堂飭傳後。被告即於翌日二十三號辭與學生聯

上海友華銀行告白

特別通告

本銀行現爲意國財部委任正式發售意國五釐公債票。發行時期一千九百廿年正月五日至三月十日爲止。該公債附有至一千九百十九年十二月三十一日之息券。公債票面價係意洋一百元。售價意洋八十七元九角。外加由正月一日至付款日爲止之利息。敝行辦理此事。目下匯兌價廉。定能引起各界人士之投資也。

資本金四百萬元　餘積一百十萬元　電報掛號BANKAH　電話中央一七二九號
總行設美國紐約　分行開設廣東　長沙
九江路江西路口
漢口　香港　馬尼拉　北京　天津

信箋信封

敬告諸君　假如買信箋信封　必須到有正書局去　因爲他印的最好　價錢又最便宜　▲印有詳細目錄函索即寄

合會所訂代銷日刊之合同取消停止代售被告實無犯罪行爲請求無罪等語供商論英公堂副領事判將案註消

●南匯農田發現青虫

浦東南匯縣境田中發現青虫農人甚爲恐慌朱知事得悉之下於前日邀集各市鄉紳董會議設局搜捕新場鄉紳董周鳳鳴建議按畝蓄鴨捕食青虫現正分投搜捕消滅云

●半夜促醒隊近訊

青年會商業夜校學生分會自組織半夜遊行促醒隊後上海各界及外埠各地皆異常注意乃於以該隊隊員前日在體育場受傷且值此戒嚴時期出入阻礙故該隊進行不得不因之以暫停昨該隊主任孫道勝分發通告於各隊員略謂「吾人爲責任所在天職所驅乃且組織斯隊以促醒國民自救救國爲宗旨成立至今按期進行未嘗有懈迺以本隊隊員如陳君宗璉等爲軍警所傷且復值戒嚴時期出入阻礙故進行暫停將來出發時期再另行通告要之吾人救國貴在有恒富有此身一日在世此志一日不泯之慨吾隊員同抱此志願爲國自勉」讀此足以知該隊之進行現雖暫停其再接再厲之精神尙有足多云

●大陸報主筆返美

大陸報本埠新聞主筆道安君在滬執新聞事業有年聲譽卓著現定於明日（即星期日）十時乘亞細亞皇后號返美一行云

●青年普益社演講預誌

大東門外普益社本星期晚（五月九號）七時幹事王

君大章演講「羞惡心之必要」王君曾在杭甬等處服務對於社會心理學尤深研究屆期聽講者無須入場券云

▲私土判送海關焚燬

土販潮州人鄭振（即鄭秋亭）前從東棋盤街鄭益記已閉土棧携帶禁止進口之私土五隻（係新甲喇計值價一千七百元）裝於皮箱內行經西藏路被崇明人劉小根偵知糾黨欄路搶刦經鄭鳴捕追獲人贓拘入捕房解由公堂訊明判決劉押西牢三年期滿驅逐出租界判決捕房律師起訴鄭亭私販煙土違犯刑律二百六十六條判交保展期再訊在案昨經公堂復訊捕房將被告帶案即據中西包探上堂稟明案情并將煙土呈案請究被告鄭秋亭延許理律師到堂辯稱捕房控告被告身帶煙土違犯刑律二百六十六條查該刑律係製造鴉片煙或意圖販賣而收藏或自外國販運者處三等至五等有期徒刑亦科五百元以下罰金惟被告實無販賣情事要求將案註銷煙土發還云云中西官得供磋商之下判鄭斥釋煙土弁送江海關焚燬

▲糾黨持械行兇

租界電話局工匠周文寶與已革巡警郭玉山挾有仇隙前晚雙方各集數十人在閘北共和路各持兇器大肆毆擊周郭均受重傷經四區崗警聞信馳至拘獲韓金玉張大寶奚永山周長茂鍾玉成等連同周郭二人一併解案奉廳警止訊問之下以兩造均非良善解請司法科究辦

▲挾隙擊破頭顱

無賴曹大元因欲圖謀娶楊樹浦路一千一百七十六號門牌居人李義龍之戚作妾被李所阻懷恨剩昨乃於昨晨糾黨至李家內將門窗搗拆捕洋十元不遂持械將李之頭顱擊破血流如注捕稱畢去經李投訴匯山捕房由一千一百二十五號華捕到來將受傷人車送醫院療治外并將曹大元拘入捕房禀明捕頭押候解究

▲誌謝　昨承商務印書館贈第六卷五號英文雜誌一冊謝謝

時評三

◉說戒嚴（太素）

滬上自戒嚴以來已近旬日在軍警所視危險之日今已一一渡過其餘祇一五九紀念而已夫此種紀念在人民方面不過藉此日以爲精神上之警惕耳而軍警不察乃一再以全力壓迫之不知此種觀念亦豈武力所能禁阻其結果徒增人民之反感而已果何益乎

本埠商務市況

外國滙票（五月七號各國滙票行情如左）

上海規銀一兩滙至倫敦
英國現滙　六先令正
英國電滙　六先令〇一五
買進四月　六先令〇八一二五
銀行四月　六先令四辨士半
定貨四月　六先令五辨士七五
定貨六月　六先令五辨士七五
上海規銀一百兩滙至巴黎
法國電滙　一千九百佛郎
西個月滙　二千〇八十佛郎
上海規銀一百兩滙至紐約
美金元現滙　一百十五元五角
又四個月電　一百二十五元半
上海規銀一百兩滙至橫濱
橫濱電滙　三百〇六個
上海規銀一百兩滙至印度
印度電滙　二百七十七個羅比
香港幣一百個合上海規銀
香港電滙　七十三兩
新加坡幣一百元合上海規銀
加坡現滙　三十八兩五錢
上海規銀一百兩滙至俄國
俄國現滙　電報未詳
接英匯長掛縮小一辨士計六先令午電又短一辨士改五先令十一辨士法匯一千八百七十五佛郎美金一百十三元五角荷蘭三百〇十盾印度二百七十三羅比香港匯水不動星加坡匯三十八兩五錢云

銀市（五月七號銀行金融市價如左）

大條銀電報　六十二辨士二五
大條銀遠期　六十一辨士六二五
銀拆開盤二錢一分銀拆收盤二錢一分
銀行轉帳二錢一分銀行掛牌一錢

金市

昨晨英匯掛縮繼三稱上大條銀電縮一辨士十二五遠期小一辨七三七五赤條開盤二百十六兩至收市現貨條金及洽金足赤三稱每條較昨漲十四兩之奇然午電英滙又短一辨士計五先令十一辨士美金改一百十三元五角人心穩上漲此金價飛騰上午結

錢市（五月七號北市銀洋銅元及小洋銀拆錢市收盤如左）

龍洋開盤　七錢三分七厘六二五
銀幣開盤　七錢三分七厘六二五
江南小洋　六錢五分八厘二毫半
廣東小洋　六錢八分三厘
銀拆開盤　二錢一分
銅元開盤　一百八十六千五百文
龍洋收盤　七錢三分八厘五毫
銀洋收盤　七錢三分八厘五毫
江南小洋　六錢五分八厘五毫
廣東小洋　六錢八分三厘七毫半
銀拆收盤　二錢一分
銅元收盤　一百八十六千五百文
衣牌開盤　一千三百七十文
八開開盤　一百二十二文
小洋貼水　每角十五文

六月份期作二百十一兩六月份期作二百十一兩下午五月份期作二百十七兩六月份期作二百十八兩標金六月份期開二百〇六兩五錢上午英匯電報金價幾升至二百二十一兩四錢午後開價大爲平落開二百十一兩六錢有會無買額升高至二百十八兩半收市稍回計二百十八兩一錢銀樓飾金每兩升漲一元五角然其勢仍有再升之象茲將行情如左

現貨條金（每錢十兩）二百十七兩
足赤條金　一百二十一兩
飾金足赤　二百二十二兩
紋銀赤金（每兩價洋）三十二元五角
銀樓紋銀　一元六角五分
六月份標金開盤　二百〇六兩五錢
六月份英匯未開　二百〇六兩八錢
六月份英匯開出　二百十一兩
六月份上午平落　二百十兩
六月份上午又回　二百〇九兩五錢
六月份匯水縮後　二百二十兩一錢
六月份午前最長　二百念一兩二錢
六月份標金午盤　二百念一兩四錢
六月份午後上回　二百十一兩六錢
六月份下後稍長　二百十一兩八錢
六月份下午又長　二百十四兩
六月份下午再長　二百十五兩
六月份下午再高　二百十六兩
六月份下午最高　二百十八兩五錢
六月份下午稍平　二百十七兩二錢
六月份標金收盤　二百十八兩一錢

證券市價（五月七號上海股票商業公會之證券交易所市價）

注意　有印◎印者做過行市　無印◎印者昨日行市

元年八厘內國公債　大票八十三元五角　小票八十三元五角
元年六厘湖北公債　大票價尚未做開　小票價尚未做開
元年六厘南京　大票價尚未做開　小票價尚未做開
元年六厘北京　百元大票未開　小票
上海新碼頭◎　百元票念三元五角五分
上海老碼頭　百元票未開
上海龍華◎　二十三元五角五分賣出
三年六厘公債　大票七十六元五角　小票七十五元二五
四年六厘內國公債　大票七十二元五角　小票七十一元五角
五年六厘內國公債　大票六十六元七五　小票六十五元二五
七年六厘內國公債長期　大票三十七元賣出　小票未開
七年六厘公債　大票八十七元五角　小票未開
中國銀行股票　九十五元五角賣出
交通銀行股票　一百元除息賣進
浙江興業銀行　一百元除息賣進
四明銀行股票　一百六十元賣進
商務印書館股　二十八兩五錢除息
廣冶萍股普通　二十二元六角除息
通州大生紗廠　二十二元六角除息
華明大生紗廠　二百十兩賣進
招商航路股票　一百八十五兩除息
寧紹航業股票　五元二角賣出
浙路股票　八元二角除息賣出
蘇路股票　七元六角除息賣出
華安人壽公司　六十二兩賣進
華成火險公司　五十七兩賣進
上海聯股公司　七十三元賣出
浙江銀行股票　九十元除息賣進
上海中華書局股　二十八元五角賣進
中華書局股　四十元賣進
和豐紗廠股　三十一兩除息賣進
仁濟和保險　七十元賣進
既濟水電股　九十五兩賣進
龍章造紙廠　二十六元賣進
杭州緯成興字股　二十四元賣進
杭州緯成乾字股　二十二元五角
杭州緯成業字股　二十一元賣進

糧食

湖南各糧市近日來源稍少綠籽南任內地電催運貨價驟見漲且米台私運出口之風仍熾逐日以來步見高昂茲將行情於左

高北廠新粳　九元四角次八元八角
高南廠新粳　九元三角次八元八角
高北廠通元　八元七角次八元三角
高北廠客秈　八元四角次八元一角
高南廠寶洋秈　八元九角五次八元五角
高常河下機粳　九元一角次八元七角
高常河上通元　八元五角次八元二角
蘇同河下機粳　八元九角次八元四角
蘇同河洋秈　八元九牛次八元五角
高埠湖河洋秈　九元〇牛次八元三角
高浦河機粳　八元九角次八元五角
高浦涇河機粳　八元九角次八元二角
高寶角河機粳　九元〇牛次八元四角
高松江河機粳　九元一角次八元四角
高八尺河機粳　八元八角次八元二角

油餅

昨日漢南油業沙船到口甚少生船由牛莊來申又同行豐市生豆兩莊均未做開幡籽油豆南口各號到會長泰會永順船兩艘出口山青口東豐裕油廠來貨餅交易批價如左

牛莊元豆　四兩八錢二分
船牛籽油　每担　九兩
青中豆餅　二兩四錢〇六
泊中豆餅　二兩六錢六分六
各號提開和豐廠豆餅三萬三千張每張價一兩三錢三分至一兩一錢七分七五

雜糧

黃豆來源不涌市價活動價亦步高小麥銷路較旺價亦見好茲將行情如左　每担

河南黃豆　三兩五錢五分
潁州黃豆　三兩五錢
正陽黃豆　三兩四錢七分
臨淮黃豆　三兩四錢二分半
懷遠黃豆　三兩四錢六分半
上連黃豆　三兩七錢三分
黃橋小麥　二兩八錢三分
明光小麥　二兩八錢五分
江北小麥　二兩六錢三分
常牛赤豆　三兩八錢二分

本廠紗（昨市各牌本紗行情如左）

十六支紅雙馬大包　一百八十五兩
十六支雙喜　一百八十五兩
十六支飛馬　一百八十二兩
十六支地球　一百八十八兩
十六支寶塔　一百八十九兩
十六支寶星　一百八十七兩
十六支牧羊　一百八十兩
十六支雙龍　一百八十九兩
十六支文明　一百六十兩
十六支如意　一百六十兩
十六支日光　一百八十六兩
十六支人鐘　一百七十兩

花衣（昨日花衣子花略行如左）　每担

通州花衣　三十二兩七錢五分
太倉花衣　二十九兩五錢
四牌花衣　二十七兩五錢
火機花衣　二十八兩二錢五分
上海花衣　二十七兩五錢
南路籽衣　十五元
北路籽衣　十六元

麵粉（三月十九日上海麵粉交易所開三個月期貨行情如下）

綠兵船前盤　三月期　一兩六錢八分七五
又　四月期　一兩六錢八分七五
又　五月期　一兩六錢六分半
又跑市收盤　三月期　一兩六錢八分半
又　四月期　一兩六錢七分五
又　五月期　一兩六錢五分二五
又　又　四月期　一兩六錢八分
又　又　五月期　一兩六錢五分二五
又後市開盤　三月期　一兩六錢八分
又　四月期　一兩六錢八分
又　五月期　一兩六錢五分二
又後市二盤　三月期　一兩六錢七分
又　四月期　一兩六錢七分五
又　五月期　一兩六錢五分半
又後市三盤　三月期　一兩六錢七分
又　四月期　一兩六錢六二五
又　五月期　一兩六錢六分
又後市收盤　三月期　一兩六錢八分半
又　四月期　一兩六錢七二五
又　五月期　一兩六錢六分半
交易所日昨期五十一萬二錢半
麵粉交易所昨日開市開十五萬餘包

上海泰亨源號銀樓加始號足赤飾金　售出卅二元正　收進念卅元半

天字紋銀一元六角用做本牌飾金可換他家飾金如元字本牌足赤（十兩）掉付他家飾金十兩〇〇五分開設英界鐵大橋南北京路觀音閣路　電話中央二五八八

人造自來血

第一補品　定價每大瓶洋二元每小瓶一元二角

專治血虧虛損病後失調衰弱多病心肺不寧中年體虛精血枯竭少年用心過度面黃肌瘦小孩先天不足生長遲緩婦女經水不調赤白帶下等症試服一星期即可見效常常服開胃健脾助心房發力愈一切虛症並能解除腸胃毒質袪汚生新滋生血液增加質和平藥力偉大氣香味甘非常適口風行全地球最有經驗最有效力之

總發行所上海五洲大藥房謹啟

康強希望之曙光

君如身體失調血衰腎虧或因操勞過度精血告竭或以新病初愈精神不足均宜服威古龍丸。君當知威古龍丸之功效能使君精神充足骨力強壯百病消除身體康健其結果之佳非他藥所能比擬。威古龍丸用鐵質配製而成能使君去舊血生新血加增血中千萬數之紅血輪使四肢百體處處強健有力名曰康強希望之曙光確非虛語。君如賜顧請認明圖記庶免受欺。每瓶一元每打十元各埠大藥房均有出售▲凡有威古龍丸包皮紙二張亦得換右圖月份牌一幀

美國紐約埠寡爾羅士公司謹啓　駐華總經理上海江西路B六號華維公司

羅士提神補氣丸

▲滌除胃腸宿垢　▲家庭必需要藥

食物之消化端賴腸胃胃腸之強弱關乎身體。有強壯之胃腸方能將所得之養料分輸各部。否則消化不良滯身體因之孱弱而百病起矣。此丸提神補氣開胃潤腸洗滌大腸腑臟垢宿。使便泌順其他如胃弱腹脹肝陽上升以及除各種熱症立服立效。此乃羅士大醫生采植物之質用科學法提煉而成功用之大無與倫比。主治各症另詳仿單。每瓶大洋五角。每打洋五元。

上海江西路B字六號華羅公司各埠各大藥房均有出售

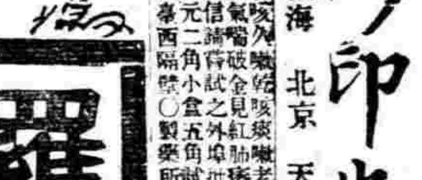

德軒秘製　章氏消痰半夏

此藥專治男女老幼新咳久嗽乾咳痰嗽老年氣短行路氣急失音久咳成癆痰飲氣喘破金見紅肺癆腥痰火氣嗽凡服此藥當日見效連服數天定可斷根誠君不信請嘗試之外埠批發格外克己倘無銷路包可退還大盒二元中盒一元每打十一元二角小盒五角試服大洋二角不售包退還總發行所在上海法大馬路共舞臺西隔壁〇號藥所在英界老閘橋南堍聯昌大藥房條告

清初鈔本　原本紅樓夢　加批重印出版

重印出共爲一函定價減爲二元四角

此書久已風行海內茲將後半部由名手重加批明與坊間之本種種優劣之點一望了然矣原定價前後兩部共三元六角茲

上海　北京　天津　有正書局啓

南洋醫院開辦時疫科通告

陽曆六月一號開課欲知詳章函索即寄院址上海山海關路二號

去年時疫遍地流行而救法惟西醫之注射神速惜人才缺乏供不應求同人等有鑒於此爰商之南洋醫學專門學校校長顧南羣先生特開時疫專科十先生所辦之南洋醫院分研究及函授兩科男女兼收定於

南洋醫學專門學校校董　張謇　朱葆三　唐寶鍔　尹邨　錢達三　寶驊庭　蔡鈞　陸伯鴻　王清穆　孫發緒　傅筱庵　顧澄　戴耕莘　李　楊訪莘　姚方定　郭引源　同啓　乙108

參茸珠朮廣嗣金丹

驗製廣嗣金丹功效甚速名實相符故發售以來咸推爲種子衆藥之冠而界之嘉評要亦製煉之精良有以孚此盛名也凡元陽不足先天衰弱及五勞七傷諸虛百損等症莫不藥到病除精神煥發有水火既濟之功無陰陽偏濟之弊參茸之兆操券可待且能强筋骨壯氣血丹田充實飲食增加登市上泛泛者所可同日語哉每盒銀洋二元雙料功效尤速每匣五元試服一元

上海盆湯弄東洋涇路口　崔氏瓣香廬藥房啟

分設　長沙福壽街　福建總督署前　北京觀音寺街青雲閣樓下　天津鍋店街通衢馬路內　南京下關大馬路　杭州上保佑坊之江報館對門　奉天省長公署東　安慶宣署西　無錫北門汀陰巷　開封北書店街南口路西

上海美國友華銀行告白

特別通告

本銀行現奉美國財部委任正式發售美國五釐公債票發行時期一千九百廿年正月五日至三月十日照給本利發售之公債票面價承意洋一百元售價意洋八十七元九角外加由正月一日至付款日止之利息本年十二月三十一日之息券公債票面價廉定能引起各界人士之投資也行辦理此事目下甚受歡迎

資本金美金一百萬元　電報掛號DANKASIA電話中央一七二五號　總行設美國紐約城　分行上海九江路江西路口　漢口　香港　橫濱　北京　天津

任起福（一）去年己入會各廠總會會費未奉決定本　由公堂飭傳後被告即於翌日二十三

小時報　附錄　餘興

第一千三百十七號

小言

◎戰爭與生活程度 (S)

戰爭一次。人民生活程度即高一次。不僅美國。各國皆然。可見戰爭之爲事。質言之。即對待國家相約增加其人民生活程度而已。古語云。勝固欣然。敗亦可喜。吾今易之曰。敗固愴然。勝亦可慨也。或曰不然。生活程度高一次。即物質文明進一步。由是觀之。戰爭雖犧牲於一時。而實有促社會進步之力也。烏乎。此說也。使威廉第二聞之。必躍然而起。許爲知言矣。

國內無線電

◎徐總統前日在京北農工用品選賣所購去提籃圍巾花線毯棚條箱等件。計洋十三元一角。以示提倡實業之意。(北京無線電)(A)

時約馬路電

◎昨(六日)晚有某妓應徵至新民慶里。不知被何人以栢油一盂向其作醍醐之灌。頂淋淋盡致。亦惡作劇哉。(三馬路專電)(探)(3)

◎大世界新聘孫氏五擋梨花大鼓。昨日登台。仍在舊鼓場。其聲音瞭亮。當推孫大鳳。表情尤維妙維肖云。(西新橋專電)(野馬)(2)

◎東吳第一中學昨日開國恥紀念會。演愛國男兒及賣國奴等新劇。一時掌聲如雷動云。(崑山路專電)(3)(知)

國外小新聞

●美人生活增加　▲因戰發故

計最早美人革命獨立。每人民生活費每人加負担十八元八角八分。一八一二年美英之戰。每人負担加十四元。另與墨西哥戰。加負担每人二元。另南北之戰。費用最大。每人攤八十一元。半及此次大戰。時間雖短。每人竟攤二百八十六元。因革命戰爭祇七千六百萬元。今大戰則與之一百八十萬萬元云(3)(元)

●騎馬剪髮　▲驅小孩

小孩最不喜剪髮。今紐約一理髮店發明用木馬法。驅孩子即在店中設活動馬數具。令小孩乘之而玩。自然可以安分剪髮云(3)

●倫敦大貓　▲長九尺五寸

倫敦博物院近陳列一大貓。長有九尺五寸。驟觀之。絕如猛虎云(3)(允)

●雨樹　▲莫明其妙

斐洲南部近突發現形如黃楊樹百餘枝。每當天陰。樹葉間有水滴下。層密如雨點。土人咸呼爲雨樹。近英國植物學家窮斯氏特親往考察。亦莫明其妙云(3)(P)

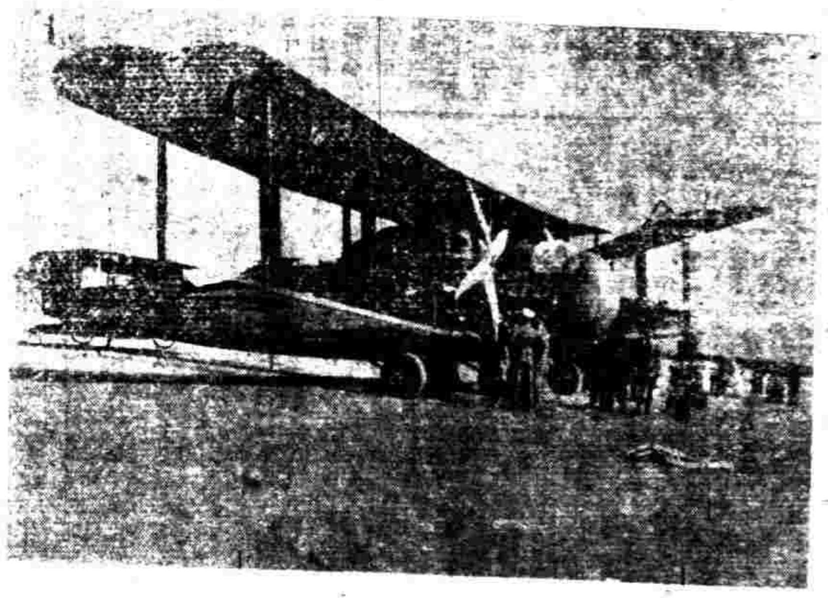

泰晤士報懸賞之飛機自埃及開羅飛至非洲南部

●競技會之各國費用(十)　▲日本政府不出錢

今夏在比利時舉行之奧林匹克競技會。英國政府已增加三萬磅。爲選手之費用。加拿大亦支出三千磅爲當座之費用。比利時政府則支出百萬法郎。澳州政府亦已對於各州求費用支出之協贊。日本政府則絲毫補助金亦未支出。其國體育界頗有所非難云(3)

國內小新聞

●北京拆白之罪惡史(A)　▲法官嚴懲

行員詐欺　北京中國銀行行員蔣正惠(聞係某部僉事蔣某之子)素爲拆白黨員。近因揮霍無資。串通張家口中行行員薛某爲內應(亦係同黨)。蔣遂遣同黨之沈邵二人。持私製京綏鐵路局圖章。揑寫局長丁士源之名。赴張垣中行詐取二萬元。不料該分行長丁士源從未取過此等鉅款。不能不詳細詢問。乃沈邵二人心虛膽怯。言語支唔。該局知有差異。一面電問丁士源。丁立時覺察。遂派人隨赴張行拏獲。而邵沈薛三人遂被捉將官裏去矣。聞蔣正惠自遣沈邵去後。竟一去未返。知事有變故。早已遠颺矣。

▲愛妾拚逃　東城某胡同有某議員某甲之妾徐寶玉。平日兩聞愛情甚爲密切。近因有某拆白黨從中作鬼。寶玉頓生二心。於前晚乘乃夫出門門牌之際。竟不辭而別。幷携出現銀六百餘元。議員事後回家。非常恚惟。因礙於面子。不敢聲明。致貽他人笑柄云。

本埠小新聞

●戰勝紀念碑之圖案(十)　▲平和之女神

聯合國爲世界平和克復之結果。擬在英法兩租界交界地點之愛多亞路中央。立一大戰勝紀念碑。已見前報。昨(六號)工部局任命之籌備委員在工部局會議室開委員會。研究圖案。經委員會承認者凡四種。一等賞七百五十兩。系思九生洋行所製。二等賞五百兩。係文格洋行所製。三等賞二百五十兩。係逸羅爾氏所製。內定之圖案爲一平和女神之像。立於高五十英尺之大理石上。女神之旁爲一受女神愛撫之孤兒。像均以銅製之。大理石之中段。更附一銅板。上鐫上海市民之死於此次戰爭者之姓名云(3)

●龍華道上所見　▲並騎談心

昨偕友作龍華游。見一西裝少年與一妙齡女郎並轡徐行。情話綿綿。輕不可聞。後至龍華塔畔。遂加鞭疾馳而返。不識誰家女郎。具此好手段也(3)(木子)

科學小新聞

●新發明之攪顏料機(云)

美國各大水泥廠中。所制各色塗料時之待人攪和。其色始勻。惟用人力。功効甚緩。且極費力。今有發明攪顏料機。機具有壓汽機與達機之外方箕。則有一鑽形物。機動則發旋力。至待以攪塗料速而有效云(3)

●無聲引擎(元)

舊金山機師考發費多年之功夫。造出一引擎。可無聲。因水氣出時不直接射至空氣中。乃滲入飛輪。減少其壓力。故不作聲云(3)

●說話的鐘(大)

英國鐘匠見發明一鐘。除有長短針報時刻外。內有一長筒。每刻每點發聲報之。如二點三刻。即云Quarter to Three云(3)

●淨手套器(大)

形如一製冰結冷之器。內裝汽油。將污穢手套投入。搖數次即洗淨云(3)

硯滴

音樂。爲藝術之一。極愁已難索解人。是以古人高山流水。想更知音。至若推學。爲之思。幽渺之情。感更乖。常人所不喻。此爲學哲學者之一。人大煩悶。以雖有者。何妙語者何發明不得不秘諸胸中也(殘)(2)

▲今日一音過多。餘興暫停一天

日用　旅行　必備

（日用書籍）

日用百科全書	二册	六元
日用衞生	一册	二角
家庭進化論	一册	三角五分
日用須知	一册	五角
演說	一册	二角五分
讀書法	一册	一角
交際術	一册	一角
衣服論	一册	二角
食物論	一册	二角五分
居住論	一册	三角五分
職分論	一册	八角
最新結婚學	一册	三角
開世文柬指南	一册	四角
九年袖珍日記（鉛筆另加五分）	甲種 乙種	一角八分 一角四分
九年國民日記	一册	六角

（旅行用書）

旅行衞生	一册	二角
交通必攜	一册	一角五分
新大陸游記	一册	六角五分
本國新遊記	一册	五角
增訂七版 中國旅行指南	一册	七角
增訂七版 西湖遊覽指南	一册	四角
增訂十版 上海指南	一册	五角
實測上海城市租界分圖	一册	一元
上海商業名錄	一册	二元
上海通商史	一册	二角五分
丁格爾步行中國遊記	一册	四角
旅行日記（附民國交通地圖）	一册	二角五分
親民電報彙編	一册	十五元
明碼電報	一册	一角
日記便覽	一册	六角

此外名目繁多不克詳載本館並精印各省名勝及風景畫多種詳載圖書彙報函索即贈

商務印書館發行

巾幗聞道出版……內載有功世道之文每部大洋四角函購三角郵票通用上海克能海路枕華出版部發行

吳綺緣著　俠義小說　游俠外傳　出版

話體章回白

俠客義士，代有其人，司馬遷之遊俠列傳、讀書之士，每，道之，其故可想樂比交坊閭出版物，頗趣重於武俠一，，然非飾爲駭人途閱之詞，節裝點聽近人情之事，偶不所取，亦一奮無有，絕少迴繞曲折餘情文相生者，本書爲……

價大洋六角定五分，本館因此書宗旨正大，爲補救時局起見，特價六折，以期普及，本館經售

潘公展先生編　學生救國全史　書凡三百餘頁，洋裝一巨冊，定價一元六角，特價八角，外埠函購，郵票代現，作九五折算，寄費加一，

總發行所　上海麥家圈交通路　新民圖書館　分售處　本外埠各大書坊

長篇小說　新上海現形記　李定夷　首尾完全　全一冊

道體話下　無是珍也書系　章回　所紀之事凡三十回　摘目如白

千金一笑錄　看笑話書

因一書可紀數百則之笑話，即一本書謀數百次之笑　最新穎最滑稽最風騷

秋水定夷嵎雲諸君尤著名之士如少年笑林笑話世界等工力悉敵　出版又過之　頗則洋裝一冊也

定價大洋四角　特價一月實售大洋一角四分　外埠寄費二分半　上海四馬路國華書局發行

大洋兩冊　洋裝定價七角　特價四角二分　外埠寄費七分

注意　電氣熨斗

湯臨澤篆刻潤格

石章每字二角　牙章每字三角　收件處上海望平街何正書局及棋盤街著易堂　樣請寄郵票一分

潘蘭史　吳昌碩　周景叔　狄楚青　鄧秋枚　黃賓虹　代啓

交通銀行發息開會通告

啓者民國八年股本利息業經本會議決官利六厘紅利八厘定於五月十日即舊曆三月二十二日在各處總分支行開始發給請股東諸君屆時携帶股票就近總分支行所按照領取　交通銀行董事會啓(Z4532)

今日權　民點術業　困國興此同振貨雄完貨蛋心花麵

日喪國貨金　潤民極貨　頃胞興請鷄全之麵粉粉品

何利失歸　之商零生　振在刻欲國用牌國雞通桂各

中國興華製麵公司廣告

上海總發行所英大馬路　製造廠北蘇州路　香港總行新寫字樓中環　製造廠銅鑼灣海旁

聲明戳冒槍上戒烟

見煙自厭目的

請認明回春老藥局不悞

66

問字與人身關係若何　答謀生處世非字不可

影印原本　做

中

老牌花露水

習字秘訣

百日見功

問：字與人身關係若何　答：謀生處世非字不可
問：日日臨帖書法仍不見佳其故何在　答：由於不得訣門所以徒勞無功
問：專講習字訣門有其書乎　答：有之即最新出版之習字秘訣是也

近日學校科目繁時間短促
商業中人事務繁
忙碌無從容
練習
最短之時間
最大之成績
至少之辛苦
極良之效果
皆有至理
另闢門徑
靜心觀
練習百日
揮毫如意
省費省煩惱
三內容

●本書式樣

廣文書局
大東書局

影印原本　借月山房彙書　預約廣告

敬送雪恥寶筏

欲五九之恥辱可讀書
雪月日奇大不不此

注意
居士園出品
結汁牛肉
菓汁牛肉
南華李
以上三種須防假冒
發行所上海九畝地

66

無敵牌牙粉
各洋貨均批價上一家工社
半廣號有售與海律庚業啟

秦漢全篆八種放大本

中國雙妹牌優美修飾品

雙妹老牌花露水

雙美林中靜採花
製成香露給誰家
恐教吹落東風後
愛花尤愛大中華

質料優美造法完善洗面沐浴
最合衛生乃四時適用之品也

◎大號四角正◎二號二角半
◎三號一角半◎四號一角正
●本行電話四千零六十九號
總發行上海南京路棋盤街交通路
廣生行啓

交通銀行發息開會通告

五月二十日……會期前五日……

五月十日……

注意　電氣熨斗
潘蘭史　吳君碩　周景叔　狄楚青　鄧秋枚　黃濱虹　代啓

珂而斯子公司絲帶牌擦牙膏

齒牙既佳
身體自強
凡有子女
令用此膏

總經理上海三馬路十三號嘰厘洋行

各洋貨號及各藥房均有發售

華泰洋行新到藍晒圖紙　四川路A一百三十三號

紡織機器

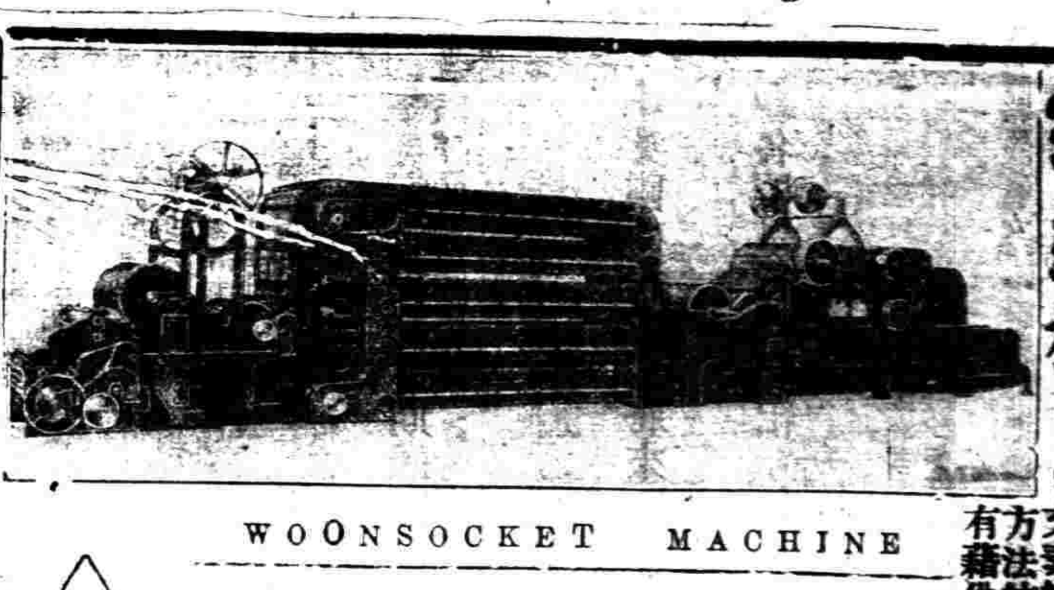

WOONSOCKET MACHINE

上海寧波路九號華昌貿易公司謹啟

本公司爲下列各大著名紡織機器製造廠獨任經理

文素紡紗機器廠
福斯近機器廠
異布機器廠
費城機器廠
派和機器廠
克惠機器廠
富克機器廠
開榮機器廠
祿內亨機器廠
萬福登機器廠

鬆花機　梳花機　綱絲梳花機　績襪機
清花機　紡紗機　各種搖紗機　電器傳動機
棉條機　上漿機　彈回紗頭機　傳力機
粗紗機　漂白機　繞紗抒機　摩特引擎
細紗機　染色機　各種繞經紗機　紡織應用

交通銀行發息開會通告 五月十日

電氣熨斗

實業週刊 勞工聲附

言論

中國的教育和實業

(杜威博士著方舟譯)

「教育和實業。爲兩個主要的車輪。社會的進行。都在這兩個車輪子上面」。這句話大家都認爲不差的。按諸中國社會情形。尤爲恰當。中國偶然發生的各種問題。可以用各種臨時方法來解決。至於那重大問題。須得從改良學校促進實業上着手。方纔能有效力啊。

學校的改良。實業的促進。可以分別各自進行。而二者互有關係。雖是間接的。其影響卻很大。經濟方面的進步。能增加人才的需要。因而能振新人民的心智。擴充交通的機關。發達新聞紙和書籍。就是教育事業發展的經費。也可以從此得到更多的供給。學校方面的進步。可以造出工商業上應用的人才。像貨物的出產和分佈商務的擴張。都要賴這些人才想出更好的方法。且受有教育的人民。生活程度比較的要高。所以需要也多。他們新的需要。就可以促進足以供給這需要的實業。教育能把人民蘊藏的天才發展起來。在未受教育的人民。不覺得有什麼才能。其實他們天賦之才。原是很大。不過沒有使他成熟罷了。教育就是使他成熟的。如冒險性堅忍力等。可以有爲的能力。都可以喚起來。這種能力的大部分。可使國中的實業的向前發達。所以教育和實業的主旨。是間接共同的要使國家能夠經濟獨立。(政治獨立。要賴經濟獨立。)最實際的方法。是鼓勵學校。而反轉來說。經濟發展的每一步。於教育上卻又很有效用的反應。

但是這種教育和實業的互相聯帶。不過是表面上的罷了。至於其中更密切的組織。究竟有沒有。究竟要不要。是一個問題。人的兩大特長。是在他的腦和手。這兩件東西。就是使人類與他種動物不同的。能夠思維。能夠做工。這是人的兩件最大的才能。故人類快樂的根源。即在這思維和做工的實行。人類苦惱和罪惡的根源。就在不知思維和做工。腦和手二者均須訓練。這項訓練。是否兩不相關。分別進行麼？還是可以合了起來教育麼。智力能夠從做工裏面磨練成熟麼。因智慧感覺發達的緣故。做工就能夠更有效力。更有價值麼。

這些問題。不涉物質文明。卻涉人類道德的發育。即是關於國家進化的道德方面。尋常勞動問題。僅就做工上着想。這是皮毛的思想家。世界勞動界的不靖。以爲是因爲所給的工資不滿足工人所做的工的緣故。又是皮毛的觀察家。蓋困難並不在這皮毛上邊。還要深得多呢。罷仗着筋肉勞動的人。不能把他的心智聯接在做工上面。所以他們的做工。失卻做工的本意。要曉得做工的本意。是要從此得到快樂和長進。而現在的做工。反使他們不滿足不舒服。要阻止這種謬誤的發生。全在教育有良好的組織。

勞動問題。歸到底祇有一句話。什麼呢。要使各個人一生都有事情做。所謂事情。不是單說可以弄得到錢的。須是有補於社會的。在做這事情的時候。一方面就發展他的性情和心智。但是這個問題。若不與教育相輔而行。決不能得到圓滿的解決。學校僅僅施行職業教育。仍然是不濟事。必須要養成理想力和觀察力。必須要訓練精巧的技能。這種養育和訓練。要出之自然。差不多讓他自動。要使人做了工。非但得到金錢的酬勞。並且在他們的心智上情感上都滿意。不到這步地步。做工的人。是總不會有安身的時候。總不會快樂的。錢財的多少。簡直沒有什麼關係。儘管那些很有錢的人。還是缺少了真的知足。沒有真的快樂。祇要看他們還是拍儘了頭拼命的向可以弄錢的地方鑽去的。(未完)

生產公社

(1) Productive Co-operation (中丹)

美國國境內生產公社之數。最發達之時。有二百以上。然多歸失敗。而變爲合資公司。現在存續者不過五十所。其間以德伊頭氏之公社爲最有名。有大規之製造廠。惟其組織專以消費者之利益爲基。不以生產者之利益爲主。與消費公社之性質相同。此外如製鐵業。玻璃製造業。裁縫業。洗衣業。菜館業。多有組織生產公社者。又紐育州市之照相器公司之職工所組織之生產公社。其事有足稱。原來在該公司執事之工人。悉爲股東。皆相約連盟。要求公司改良工作之條件。公司經理人。卻慫恿之以組織生產公社。謂若能至於成立。則公司當給以充分之助力。乃根據此說。由三十四名工人。團結各出資本一千元。出而組織生產公社。依該公社之規約。凡社員欲退股者。在公社中有先買權。又公社之事務。以理事九名處理之。對於公社之爭議事件。以主任三名受理之。該公社在初年頗著成績。社員之收入。比之普通之工資。約多一成之譜。但社員之數。其後漸減至二十一名云。

生產公社之將來

組織生產公社。所遭之第一難關。如在工人之間。不易得有材幹練達與手腕活潑之經理人。且工人亦不能的確認明經理人任務之價值。對於相當之報酬。皆有以爲過當之傾向。即偶有好經理人。而以其地位在公社之組織上。當然依社員之票決權爲左右。故關於公社內之訓練及技術方面。欲充分振作。以顯事業之成績。其勢有所牽掣而未能也。

資本之不足。及顧客之不多。亦以生產公社進步之重大障礙。且其間社員有能力氣力俱不充分者。然能率雖不同。而報酬則無差別。因社員間不免時起爭議。設營業上偶有損失。必遭社員之不滿。即幸而有餘利。亦常有異議百出者。又或爲主之製造事業。雖可得利。而因銷售運輸等不熟。外間交易情形。其利益不免有減少之虞。如遇有同業之競爭。更與以上之事情相應。則其收益更非被其侵奪不止。

苟使社員悉爲熟練之職工。具有高級之教育與智識。依產業之狀況。又自有作工業場。可以獨立經營。似可望其成功矣。然以工廠制度之結果。有非巨資與大規模之工廠。不能望其有利。此際以向來勤務於他人工廠之職工。各各湊集其小資本以經營之。則有左支右絀矣。以如此精選職工而之成之公社。尚不能期其成功。且終歸失敗。其實例頗多也。(未完)

調查

四川製鹽法

(續) (譯約翰聲) (守恆)

爐須用煤燒四十八點鐘或七十二點鐘。那鹽水就變成堅塊。俟結塊以後。撤去圍牆。將鹽餅從鍋中取出。這種鹽餅。就是上面所說直徑八十寸。重逾五百斤的鹽餅。他的顏色不是白的。而是褐色的。有時不是黑色。亦是深褐色。好像岩石和金屬礦。把他敲碎後。才可轉運他方。

近雲南邊境。有一個區域。鹽塊是做成鐘形的。這是我在三年前所見的。聽居民說道。地方上爲吃了這鹽多引起喉腫症。我在那地方的時候。誓不吃那地的鹽。我常常監視廚房烹調我的食品。但有人說這喉腫症的起源。是關於飲料水。但是我主張鹽就是病源。他們對於四川數區運來的鹽。也是隨隨便便的。我有一位朋友。現在雲南寫信給我。說雲南人頸間都有喉腫病。是爲了吃鹽的緣故。我因此想從前不吃鹽。倒是不錯的。

我以爲鹽如用機器製造。可以進步得多。就是色澤也可以好看些。但是很奇怪的。他們吃鹽的人。歡喜黑色的鹽。比白鹽還要利害呢。鹽的生產費。平均每担需三十五文。(以二千文換銀一枚)倘用機械。可以減少生產費至於不用機械的緣故。一半由於四川人的守舊。一半也由于機械運輸的不便。更有軍官除向製鹽者苛征外。皆要縱兵破壞機械和他種物品。

蒸發工作時候。如用正當方法。可得數多化學的副產物。我將拿一塊鹽贈給約翰博物院。中如得分析他的化學成分。倒是一樁很有趣的事。

現今四川每年產鹽約七百萬担至八百萬担。大半用船裝至雲南貴州和湖北等省。運費很貴。而且常有破船不測之事發生。有數處鹽價很貴。以致菜館祇得購備小鹽塊。置入棉布袋中。掛燒鍋之上。至用鹽時候。把布袋放入鍋中片時。溶解少量的鹽便算了。

鹽稅不自製造家地方徵收。是從運銷商人徵收。現今稅率大約每担須納稅二元。四川常年的鹽稅在八百萬元以上。

鹽區管理。設有場知事。歸鹽運使管轄。鹽稅的徵收。由地方稽核員辦理。受北京總稽核所直轄。此乃善後借欵合同的結果。四川之地方稽核員有二。一在省的南部。一在省的北部。自從設立以來。鹽稅顯然增加。於此可見稽核員爲政府辦事的熱心。(完)

植棉試驗場

葉元鼎

導言 我國近年來公私設立植棉試驗場甚多。國立純粹之棉場有四處。第一在通州。第二在正定。第三在武昌。第四在北京。各產棉省之農校。亦注重植棉試驗。私立棉場如南通私立農校之棉場。上海穆氏棉場。南京胡氏棉場。南京京陵大學棉場。及分設二十二處之標準棉籽棉場及各墾植家之棉場如南通張君。天津言君。河南鄭君。杭州高君等。謹將其所見之有考證者而略陳之。

上海穆氏植棉試驗場 此場係本會植棉委員會委員長穆藕初君私設。場址離上海華德路高郎橋五里之遙。試驗已經五年。面積六十餘畝。場長穆君自任。管理兼會計員爲尤惜陰。料理員黃本操。練習生五人。長工四人。全場皆種美棉。如銀行存欵 Bank Account 國王 King 及克里文大苞 Clevelonabighall 第一二年被風潮之患。損失不少。前兩年收成頗佳。然美種因移植多年。似呈夾雜。棉地高築成畦。全用點種法。病蟲害有葉跳蟲。捲葉蟲。紅色棉籽蟲。紅蜘蛛。棉鈴蟲。葉銹病等發現。

上海張華浜植棉試驗場 此場係本會之上海棉場。場址離吳淞七里之陳家宅。面積三十三畝。今年開辦。場中傭種農夫一人。長工一人。童工一人。短工隨時另傭。試種中棉通州當陰上海三種。美棉印棉農部所發之標準棉籽。今歲爲淫雨暴風之虐。且地勢低窪。收成平平。惟美棉中之脫蠟陵司種收量最優。場內高築成畦。全場用播種條種點種三法。病蟲害有葉跳蟲捲葉蟲紅色棉一虫葉銹病等。「未完」

報告

北京玻璃公司計畫書

北京玻璃公司。創設於前清光緒末年。由將唐佑與德商瑞生洋行訂立合同。由其供給各種機件。幷聘用德國技師監督教導。一切共計英金二萬七千餘磅。原定工廠三所。僅成二所。即因欵絀停辦。前後共用銀四十一萬餘兩。去年秋間因債務關係。由地方廳查封拍賣抵償。茲有當地鉅商擬集資接辦。特由工程師調查內容。規畫大概。製成報告書如左。

(一)設備 該公司失敗之故。由於當時經理人太無工程知識。而資本短絀。亦爲最大原因。一般意見多謂由於設備不完全。實屬誤會。蓋該公司停辦之時。一切設備尚未十分完工。機器鎔爐均未開用也。茲將設備大概摘要錄後。

(甲)廠屋 該公司重要房屋爲洋式門樓三間。洋式事務所一座。計上下四十二間。中廠一座。約長五十丈。寬六丈。西廠一座。約長五十丈。寬八丈。均已完工。東廠一座。僅成地下工程。此外圍墻完全。約四百餘丈及平房數處。

(乙)機器 重要機器。均在中廠。內計發動機連鍋爐二部。磨石機一部。篩粉機一部。拌料機一部。製造火磚機一部。鋸木機一部。電機二部。吹機二部。並修理用機械等。均已安放妥貼。

(丙)鎔爐及攤片爐 西廠南首第一間。安設大鎔爐一座。係西門司式煤氣鎔爐。僅上部尚未竣工。餘均齊備。約六十日上下。可以建築完成。第二室爲攤片爐四座。亦係用煤燃燒。南首二座完工。北首二座稍有未完工程。約須三十日上下。煤氣發生爐十座。設在屋外。均已建造齊。

廠屋工程。均尚堅固。機器亦均完好。稍加整理。即可開用。鎔爐及攤片爐。在各國玻璃製造業中。極爲新式。西廠一處。每日日夜工作。出產能力當在二百箱上下。

該廠設備。係以製造薄片玻璃爲主。(厚約英尺八分之一寸以下)就此而論。似無不甚完備之處。惟近來壓花半透明薄片。銷行甚廣。若欲製造此種玻璃。尚須添置壓片機一部。倘再添購吹沙機一部。刻花機一二部。則所有各種花樣。均可製造。以上數種機器。價值極廉。隨時可以購置。

若欲製造厚片玻璃。(英寸四分之一寸至一寸以上)則須另有鑄板冷室及各種磨光設備。此項設備費用較巨。營業上是否有利。尚須詳細調查計算。方可着手。

(二)材料 製造薄片玻璃重要材料。爲硅沙鎔化劑。煤炭三種。

硅沙石料。京西房山一帶出產甚多。距車站約二三十里。(琉璃河車站較爲最近)運至北京。每噸斤一切在內。約四十五至五十元。倘能將道路酌量修理。尚可減少費用。此項材料。質地甚純。比較通常薄片玻璃材料。較爲優良。製造各種玻璃器具。亦甚相宜。

鎔化劑爲曹達灰及芒硝二種。曹達灰可由美國輸入。芒硝可由日本輸入。曹達灰每担時價約六元。芒硝約三元。將來運輸便利。尚可減少。二種或兼用或專用一種均可。(曹達灰製出玻璃質地較良)此外尚須石灰及他種藥料。價值極少。故不另列。

煤炭可用唐山或西山煙煤。唐山煤每噸約七元上下。西山煤在五元以內。惟質地較劣。二種互溶最爲合宜。尚須比較。

(三)出產能力及銷路 按照鎔化及攤片設備。東西兩廠。齊全每日出產能力當在三百箱以上。若二百五十箱。則綽有餘裕。北京銷路每年約四五萬箱。天津方面尚未調查。大約當在此數以上。故將來出貨多數。可就近銷售。

現在有小鎔爐一座。爲係工人練習而設。開廠後可用以製造顏色玻璃。幷各種玻璃器具。

(四)技師及職工 玻璃製造事業。在科學上比較爲簡單。但須稍寬時日。養成熟練職工。此外並無何種困難。開辦之始。擬聘西洋技師一人。指導一切。助理技師二人。一爲應用化學專門。幫助分拆配合原料。一爲窯業專門。幫助管理鎔化攤片一切。(此二人現已訪得。俟開辦時聘定)如一時無相當西洋技師。或先暫聘顧問技師一二人。(西洋工廠多係如此辦法)重大事。隨時商議。

開辦時所需職工人數不多。北京山東湖南各處均有熟習製造玻璃工人。可以設法募集。惟吹片工人。必須練習。當先覓有經驗者數人教導吹法。如必要時亦可雇用日本工人作爲導師。

(五)地點問題 一般意見。多謂玻璃工廠。不宜設在北京。此層固不能謂全無理由。然亦非詳細比較。不能斷定。玻璃工廠與市政及公共衛生毫無關係。故應研究。廠惟管理運輸二端。城市工廠管理較難。然亦有種種便利之處。約可相抵。至運輸一層。分爲原料煤炭出品三種。茲將地點分列如下。

石料。 琉璃河。 鎔化劑。由天津輸入。 煤炭。 唐山。
出產品銷售處。 北京天津。(假定每處一半)

以上各地運費。尚未詳細調查。今據所知大概數目。假定如下。

琉璃河至北京 每噸約一元二角
天津至北京 每噸約二元
唐山至北京 每噸約五元
唐山至天津 半係水道 每噸約三元 (未完)

設廠所在。必屬原料或銷售最近之地。則運費最省。故相宜地點。總不外以上四處。今試將所需運費。分別列表如左。

原料及製品	北京廠	天津廠	琉璃河	唐山廠
石料 一噸運費	一元二角	三元二角	〇	六元二角
鎔化劑 半噸運費	一元	〇	一元六角	一元五角
煤 一噸運費	五元	三元	六元二角	〇
玻璃 銷北京半噸運費	〇	一元	六角	二元五角
又 銷天津半噸運費	一元	〇	一元六角	一元五角
總計 每噸玻璃運費	八元二角	七元二角	十元	十一元七角

按照以上計算。每玻璃一噸。用原料一噸半。用煤一噸。則在天津運費最廉。北京次之。而相差甚微。雖實際關係未必如此簡單。然大概比較。當、外乎此。可見北京地點。並不能謂不適宜也。

以上計算。係按照銷售京津一帶而言。如出品過多。必須銷售遠地。則情形不同。故北京出廠須在每月一萬箱以下。若欲再行推廣。則須另覓相宜地點。建設分廠。日本旭公司現在出產能力每月約七萬箱。分爲五廠四處。其最大原因。亦因銷路關係。蓋玻璃一物。極易破碎。搬運上下。損失甚多。故輸送遠地。極不相宜。非第運費關係而已。

(六)世界玻璃市場情形及將來希望。 玻璃製造工業。歐洲各國。均極發達。德法兩國多有大工廠。往往雇用工人五千以上。而[illegible]之惟己所及其[illegible]之波

罕米亞爲數百年來玻璃工業發源之地品質優良最爲世界著名惟因本國需要過多且生產費不廉故不甚運銷東方我國戰前以前窗片玻璃多由比利時輸入蓋因比國需要較少且工價低廉之故普通意見遂謂平片玻璃惟比國出品最佳實屬誤會蓋中國所用玻璃價值較低在歐洲市場中均爲二三等貨物也開戰以前比國吹製透明玻璃片約分三種第一種每箱七十斤在歐洲批發價值約廿一先令第二種每箱百斤約二十八先令第三種每箱一百三十五斤約三十七先令半而英國吹製窗片每箱約一百二十五先令故比國窗片輸入英國極多開戰以後比法工廠半濟兵燹生活程度日益增加高現在海運價值雖較戰爭中已減至一半而每担運費連保險等項尚須五元上下加上關稅及銷售費用當在七元以上故在三四年以內歐洲輸入大宗玻璃賤價銷售實屬絕對不可能之事也日本製造窗片玻璃以旭公司爲最大每年約出八十二萬箱每箱生產費用及營業情形因守秘密不肯宣布目下批發價值每箱約合華幣十六元（三十六片至一百片）按照通常計算每箱生產費當在十一元以上運至中國非二十元上下不能有十八利益停戰以後雖因運原料價值低落然日本煤價極貴每噸須華幣二十元上下一時能否低下尚難決定故北京工場就近暢售似非日本所能競爭也旭公司一家每年製出　片約值日金二千餘萬而上年全國輸出僅四百萬有奇國內需要方且日益加增日本情形如此則我國數年以後地方不部雖發進　需要之大可以想見區區一廠誠恐不足數十分之一將來推廣範圍殆未有限量也

工界狀況

科學的工廠管理法（續）

美國科學博士泰安原著　守恆達指

（三）怠工之第三原因爲舊式管理法一任工人之各自動作孤立無助他工人同時工作於其旁亦絕不相以指導且乏科學上之訓練故結果不良則使工人適宜或熟練某種工作而以教育不完全心力不發達之故不能照科學的法則工作其能力之耗費甚不少此工作之所以延緩也如以科學的方法代之則時日可大省出品可大增即除去不當之動作以增進動作之速率也試舉例以明之工廠中之各種細工有種種不同之方法各級所用之器械亦各各不同而各種方法及各種器械之中必有一種最迅速者在焉則須用科學的研究與解析更加以正確之動作研究與時間研究而後得其最優良最敏捷之方法此種責任須由管理者與工人分担之在工廠居管理之職者識宜指導工人如何工作爲速不應任工人之自由動作日日由管理者予以友愛之臂助亦不致如孤立無助者之多費勞力也

有此種密切之友愛而管理者與工人進於協調乃近今科學的管理法之要旨也蓋有友愛的協調即不啻管理者與工人各分担一部分之工作也其足爲工人與機械生產最高量之障礙者皆已消除盡淨而工人所得之工資可較舊式者高出百分之三十或至百分之一百加以管理者與工人之親熱怠工之弊不除自絕行之數年以後工人亦知每人充其量以生產其結果非爲淘汰工人而爲增多新工人與工資也

科學的管理法之哲學及學說已實驗三十餘年在此時期中各種工廠皆棄其舊式管理法而從科學的管理法美國在此制度下之工人有五萬人之多所得工資增加百分之三十至百分之一百所有工人與機械之生產量平均計之均較前加倍且未曾有無意識的同盟罷工因工人不復懷疑觀望而與管理者極形親善也但世間無萬能之制度久非因一部分之勇進可使雇主與傭工兩方面得繼續的與旺蓋與旺要必由數多要素而來雖非可以驟然得之故雖有良法試行之或不免偶受損失然在科學的管理法之下當其過渡時代已覺與盛而愉快可以免去一切衝突而時間較短損失較少也如一州之一部或一州實施之以代舊式管理法其效有顯然可覩者設此制度推行於各文明國則可以增進人類之幸福此固著者所極端堅信者也（完）

工商習慣

中國棉業聯合會

一 緣起

本棉爲我國土產大宗對外貿易之一種其行銷地點集集上海租界故上海花業同人曾於六年一月間邀集各埠駐滬同業再四會議僉以棉花爲實業要素上關國課下繫民生團結實非泛鮮茲集合中國棉業同人組織一大團體就上海南市之花業公所北市之花業同行租界之火機花廠通崇海駐滬之花業公所浙省駐滬之寧紹花業公會太倉駐滬之花業號商暨花業買賣經理人等七部份組織之定名爲中國棉業聯合會爰於上年十月間開成立大會擬定簡單選舉會長及職員並將議決簡章呈由上海縣公署轉呈各部立案

二 簡章

第一章　總則

第一條　本會集合上海南北市花行火機花廠通崇海餘姚太倉花業各團體暨經理人組織而成凡中國棉業團體如願入會者得隨時加入故定名曰中國棉業聯合會

第二條　本會以聯絡意見團結能力實行棉業改良暢銷土貨挽回利權爲宗旨

第二章　組織

第三條　本會應設職員如左

（甲）正會長一人（乙）副會長二人（丙）會董十四人（內分經濟會董七人交際會董二人文牘會董二人庶務會董二人會計會董一人）

（丁）評議員二十八人（遇有重要事件發生必需專員調查時得由會長於評議員中指定若干人兼任之）

（戊）書記一人（己）庶務兼會計一人

第四條　嗣後臨時加入之棉業團體應照章選出會董二人評議員四人到會惟選舉正副會長之權須俟下屆選舉時加入

第五條　本會職員除書記一人庶務兼會計一人係有給員之雇員外限於會友其餘均爲名譽職

第三章　選舉

第六條　本會七團體之同志俱爲會友均爲選舉及被選舉權選舉手續由各團體各舉會董二人評議員四人到會再由選出之會董評議員中公同投票互選正副會長

第七條　會董評議員如被選爲正副會長其遺遺之會董評議員額由各該團體以次多數遞補之

第四章　任期

第八條　本會各職員任期以一年爲滿期滿時照章選舉再被選者得連任但雇員不在此例

第五章　職務

第九條　研究土宜購求佳種發交各縣農會改良種植以供世界之需要

第十條　調查棉花種類產量價格關稅數量及紡織工廠牌號出品概數按季彙報官廳及同業

第十一條　斟酌舍處平均市價冀杜外界把持壟斷之弊

第十二條　研究改良軋花包裝貯藏及運送等事以圖銷售之便利

第十三條　編輯調查報告藉供同業中之討論與各機關之諮詢

第六章　責任

第十四條　會長主持會務總理一切

第十五條　副會長襄助會長分理會務如正會長因事不能到會時得公推副會長一人代行其職權

第十六條　會董協助正副會長分任各職並處理各該團體事宜

第十七條　評議員對於本會興利除弊事項得提出議案公同決議陳由會長會董執行之

第十八條　書記繕寫函牘管理簿記通信等類

第十九條　庶務兼會計掌管物件僕役經收會費管理零用

第七章　經費

第二十條　本會經費由各團體公同担認惟團體人數較少者得公議核減之

第二十一條　各團體担認本會經費由各經濟會董彙總交會其各該團體之經收方法應由各團體會董另以規則定之

第二十二條　本會會費由各團體經濟會董按月於上旬繳會

第二十三條　凡非團體之同業願助本會特別經費而入會者本會認爲名譽會員

第八章　會議

第二十四條　本會每年陰歷九月第一星期開大會一次每月中旬開常會一次如有重要事件發生得由會長召集或會董二人或評議員四人以上之請求均得開臨時會議

第九章　會所

第二十五條　本會暫賃英租界江西路A字第二號洋房爲會所

第十章　規約

第二十六條　本會各種辦事規約另訂之

第二十七條　此係擬訂暫行草章如有未盡事宜尚須變更者得隨時公議修正之

六年五月二十三日奉部核准修正應准備案

66

中華目藥

淡奶平沽

最著名之香烟

最著名之香煙　最著名之香煙

最著名之香烟

上海永泰和烟行廣告

新華儲蓄銀行

總行　北京廊房頭條　電話南二二〇四

分行　天津法界七號路　電話一八四八　上海天津路鴻仁里口　電話中四七一四

中華民國儲蓄的總機關

公共儲金

月儲十二元者以二千元爲滿額

月儲六元者以一千元爲滿額

月儲三元者以五百元爲滿額

月月開獎　得獎極易　詳細章程　隨便索閱

精益眼鏡公司

中國最進步之眼光學專家

總公司　上海英大馬路新世界東

分公司　北京　天津　漢口　長沙　南京　杭州　廣東　香港　哈爾濱　奉天　武昌　重慶　蘇州　無錫　開封　揚州　南昌

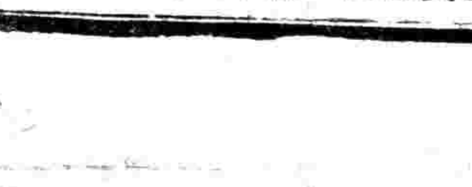

目力虧損匪淺病原之一種患此病者多數由於其目力本弱而強用之致愈其調有之力用世人之知此者甚少此乃人之身體之一缺點之危險不去則爲害於日後重而久遠孩童常患此病而不知其病之從何而來者君家中子女有患頭痛者須查驗其病原如由於目力之損弱應立延有經驗之光學家驗視如有損壞決不可仍令其在學堂育書當爲配合宜之鏡片如不配合宜之鏡片非獨目力永久損壞恐神經亦將受影響也本公司特備各種儀器試驗諸君欲保存目力勿使損壞幸請惠臨無任歡迎

中國精益眼鏡公司謹啟

上海信通股票公司

本公司經理華洋各種股票及證券公債票等交易倘荷光顧無不格外克己再有南洋兄弟烟草公司股份尚未發繳股款欵將證據金收據與別人本公司照原價加一購入諸君如願出售請到英租界河南路如意里口一百九十七號電話中央一千零八十八號

健腦固精之藥市肆所售類以升提爲主冀收速效攜服日久往往反受其害夫腦與精爲一身主宰豈可不顧根本取快於一時苟腦力薄弱精神疲困不究其原而反以揠苗助長之術勢必牽動人身全部致有昏暈健忘氣促神疲夢遺陽萎胃呆便閉婦女則子宮力弱赤白帶下各症蠭起故非得絕對良藥從根本調治鮮克有效樹皮丸乃本藥房確有經驗之良劑購服者多以來書證明蓋專從根本研究絕無升提斂澁之品攙雜其間毫無流弊功在潤腸壯筋增加胃量資助體力誠健腦固精之王道聖藥也世有患腦弱精薄及以上各症者請嘗試之

定價每瓶一元每打十元

上海四馬路五洲大藥房發行